

# 技能檢定報檢重點摘要提示

115年度第2梯次全國技術士技能檢  
定學(術)科報名作業說明會

技專校院入學測驗中心

— Testing Center for Technological & Vocational Education —

# 年度最大變革：全新報名機制

## 1. 雙軌併行（紙本 VS 線上）新制上線：

- 採新版全國網路報名系統 (<https://gov.tw/USV>)。
- 無紙化設計：線上報名免列印表件，資料送出即完成送件。
- 建議：歡迎一般考生多加利用網路報名，省時環保。

## 2. 例外狀況（必須採紙本報名）

- 對象：申請特定對象補助者。
- 原因：考量資格審核嚴謹性。
- 注意：不開放網路報名，請務必使用紙本通信報名。

# 網路報名重要日程

梯次別 內容	第 2 梯次
帳號申請開放 時間	115/04/17 上午 9 時起 至 115/05/05 下午 5 時止
網路會員資料 修改 受理時間	115/04/17 上午 9 時起 至 115/05/05 下午 5 時止
網路報名 開放系統報名 時間	115/04/24 上午 9 時起 至 115/05/05 下午 5 時止
網路報名 受理繳交報名 費時間	115/04/24 至 115/05/05

# 網路報名注意事項與勾稽作業說明

## 報名與繳費須知（全體適用）

- 免購簡章：網路報名者無需購買紙本，但務必詳閱線上簡章與同意書。
- 流程：填寫資料→上傳證件/照片→系統勾稽→繳費。
- 繳費注意：
  - 請依系統顯示金額與帳號，於**期限內付款**。
  - **責任自負**：若因誤植帳號、操作錯誤、逾期、繳費失敗或金額不足導致報名未完成，**不予補繳，視為無效且不另行通知**。

## 一、術科免試申請（網路報名）

項目	規定重點	注意事項
資料勾稽	報名資料會直接與技能檢定系統查核。	系統會自動判定資格。
申請選擇	符合資格者，必須在報名系統中選擇是否申請。	選擇權在報檢人。
資料變更	送出報名資料後，不得要求變更免試申請選項。	請在送出前仔細核對。

## 申請術科免試衛生技能實作測試(網路報名)

項目	規定重點	注意事項
資料勾稽	報名資料會直接與技能檢定系統查核。	系統會自動判定資格。
申請選擇	符合資格者，必須在報名系統中選擇是否申請免試衛生技能實作測試。	選擇權在報檢人。
資料變更	送出報名資料後，不得要求變更免試申請選項。	請在送出前仔細核對。

## 二、查無資料及身分異動處理

狀況	處理方式	文件證明
身分資料異動	檢附戶籍謄本，向勞動部勞動力發展署技能檢定中心申請更正。	戶籍謄本
未能及時更正	應改採紙本通信報名。	相應職類技術士證 + 戶籍謄本
重要提醒	須於報名期限前完成資料更正，否則請立即改採紙本報名，以免影響權益。	-

### 三、網路文件上傳規定

項目	規定內容	品質要求（必遵守）
照片	最近二年內彩色正面半身脫帽照片。	不得使用生活照、模糊不清。
必備文件	身份證件、資格證件、申請項目證明文件（如技術士證）等電子檔。	務必掃描或拍照清晰完整。
影像品質	須符合系統要求，切勿失焦模糊、遮擋個人資訊或裁切不完整。	因品質影響審查，責任由報檢人自負。

# 重大變革注意事項

全國技能檢定報名方式與繳費收件重點：(若有異動，以技檢中心最新公告為主)

## 一、報名方式 (雙軌併行)

報名類型	適用對象	備註
網路報名	除限制紙本報名對象外，餘不分職類、級別均可採用。	建議首選，方便快捷。
紙本通信	不分職類、級別均可採用。	需自行郵寄報名資料。

## 二、限制紙本通信報名之對象 (不可網路報名)

以下報檢人必須採紙本通信報名：

1. 特定對象補助 申請者。
2. 申請免試學科者。
3. 團體報名者。
4. 大陸學位生 (陸生就學) 申請者。
5. 探親就學 申請者。
6. 特定職類：一般手工電銲、氬氣鎢極電銲、半自動電銲 (共 3 職類)。

### 三、紙本通信報名 繳費及收件規定

規定項目	內容說明
繳費	除特定對象暫免繳交報名費外，其餘報檢人需完成繳費（請參閱簡章 P.19~31 欄位金額）。
繳費憑證	繳費單收據正本，應黏貼於報名表上。
寄件方式	須以掛號、宅配或包裹方式寄出（包含郵局、各大超商等）。
收件地址	640303 雲林縣斗六市大學路三段 123-5 號 全國技能檢定通信報名統一收件中心。
期限認定	收件日期以郵戳或有註明日期戳記為憑。
逾期處理	逾期不予受理，請務必掌握報名時程。

# 第2梯次重要行事曆

## 第2梯次報名檢定作業

簡章及報名書表 每份 50 元 (信封為白色)	發售日期	115/04/17(五)~ 115/05/05(二)
	發售地點	★少量購買：全家便利商店 ★超商預購：可於簡章開始販售前 7 日至全家 FamiPort 機台進行預購 ★大量或少量購買： 1. 勞動部勞動力發展署技能檢定中心 2. 財團法人技專校院入學測驗中心基金會一樓服務台 3. 各縣市販售點請參閱附錄 115 年度全國技術士技能檢定各考區簡章販售點(查詢路徑：試務資訊網站→報名專區→簡章購買→簡章販售地點→各縣市代售點)
	團購方式 (財團法人技專校院入學測驗中心基金會)	1. 運費 120 元【運費不論數量皆為 120 元】 2. 填具報名書表訂購專用劃撥單或網路轉帳 3. 下載點(試務資訊網站→報名專區→簡章購買→簡章販售地點→團體訂購單) 4. 郵局劃撥後將訂購明細回傳 05-5376741 5. 收到傳真將訂購報名書表寄至指定地址
報名方式	團體報名 個別報名	115/04/24(五)~ 115/05/05(二)

以下日程不含按摩乙丙級、職業安全衛生管理乙級、鍋爐操作(模擬機具)甲級

准考證寄送日期	115/06/16(二)
網路公告試場位置	115/07/02(四)
學科及術科紙筆測驗日期	115/07/05(日)
學科測試成績單寄送日期	115/08/04(二)
術科測試日期	不限假日，由術科試務辦理單位於測試前 <b>14</b> 天掛號通知，但術科試題另有規定者，從其規定。

備註：1. 採紙本通信報名者須郵寄報名表件，收件截止日以郵戳或有註明日期戳記為憑，逾期不予受理。  
 如以平信寄遞發生遺失、遲誤或郵戳註記模糊致無法報名，其責任由報檢人自負。報名書表為報名收件重要依據，若郵件(包裹)內未檢附報名書表或報名資訊未填寫完全致無法辨識者，視同未完成報名手續，將不予受理。  
 2. 網路報名系統於 04 月 24 日上午 9 時開放，於 05 月 05 日下午 5 時關閉，並需繳費期限內完成繳費方完成報名手續。

# 報檢注意事項

- 112、113、114、115年曾參加**報檢資格未修改之同職類級別技能檢定，免附報檢資格文件**，但須檢附上開任一年度學科或術科成績單影本，可分別至技檢中心網站 (<https://www.wdasec.gov.tw>)/技能檢定/檢定資訊查詢與下載/檢定資訊查詢/三年內報名相同職類級別免附報檢資格查詢，查詢是否免附報檢資格及補印成績單。(詳閱P.9)
- **同職類級別細項術科採二種不同測試方式可互相採認：**

03100	鍋爐操作	
03101	鍋爐操作(模擬機具)	

06104	固定式起重機操作	架空式(機上操作)
06106	固定式起重機操作	架空式(機上操作) (擬真系統)

06105	固定式起重機操作	架空式(地面操作)
06107	固定式起重機操作	架空式(地面操作) (擬真系統)

06201	移動式起重機操作	<u>伸臂可伸縮</u>
06203	移動式起重機操作	<u>伸臂可伸縮(擬真系統)</u>

07002	重機械操作	挖掘機
07006	重機械操作	挖掘機(擬真系統)

# 補充說明

3年內報名相同職類級別免附報檢資格查詢

\*身分證號: [ ] (英文字母大寫)      \*預計報檢年度: 112

\*職類: 03100 鑄造操作

\*級別: 甲級

\*出生日期: [ ] (如民國70年1月1日出生日, 格式: 070/01/01)

\*輸入驗證碼: [ ]

※注意事項:  
 1.自112年開始, 3年內報名參加同職類同級別, 如該報檢職類級別未修正報檢資格, 報名時得免附報檢資格證明文件, 僅須檢附最近一次相同職類級別成績單; 惟如3年內相同職類級別因故有被撤銷報檢資格紀錄者, 則3年內需備檢附報檢資格證明文件, 於報名時仍請依報檢職類級別所訂之報檢資格檢附證明文件。  
 2.成績單查詢及列印

3年內報檢紀錄如下:

檢定類別	年次	級次	姓名	職類	級別	高考編號	免試別	備註
全國檢定	110	1		03100 鑄造操作	甲級		免術	
全國檢定	109	3		03100 鑄造操作	甲級		一般	
全國檢定	109	2		03100 鑄造操作	甲級		一般	

本職類級別報檢資格公告日: 103年11月20日, 103年11月20日公告修正  
 是否應檢附報檢資格證明文件: 免檢附(報名時僅須檢附最近一次相同職類級別成績單)

勞動部勞動力發展署技能檢定中心 技能檢定系統

技能檢定術科辦理單位及成績查詢、補發成績單及證照費繳費單列印

請依需求輸入左側個人資料 或 右側 (新取得技術士證書) 姓名及技術士證總編號進行查詢

**個人資料**

身分證號: [ ] (英文字母大寫)

出生日期: [ ] (如民國70年1月1日出生日, 格式: 070/01/01)

職類: 代碼 [ ] 職類名稱 [ ]

\*輸入驗證碼: [ ]

**技術士證總編號**

姓名: [ ]

技術士證總編號: [ ] [ ]

職類代碼-技術士證號: [ ] [ ]

※注意事項:  
 1.技能檢定成績以審核之「成績通知單」為準。  
 2.成績通知單發給後3天, 才可補印術業單。  
 3.成績通知單或繳費單為PDF檔, 請先安裝ADOBE READER才可開啟檔案, 並請以雷射印表機列印, 並與報帳方能正常代收或匯向本中心申請成績單補發 (電話04-22595700\*301), 寄件尚未安裝可點選右側需下載圖示。  
 4.此個人欲申請補本項「技能檢定術科辦理單位及成績查詢、補發成績單及證照費繳費單列印」功能之全國檢定成績、請點選並填寫「點此」勞動部勞動力發展署技能檢定中心全球資訊網, 查詢功能申請表」辦理。  
 5.計畫參加企業檢定合格, 經臺灣技術士證書申請補發者, 請以申請技術士證書(補)發方式辦理, 請點選技術士證(書)換補發申請作業-技術士證(書)換補發申請作業。  
 6.有脫忘密碼或變更密碼, 請至網頁版平台 (https://eservice.wdasec.gov.tw/WWW/PersonalData) 設定開啟。

# 報檢注意事項

## 個人資料特定目的外蒐集、處理、利用同意書

- 如願意提供個人資料予報檢職類對應之目的事業主管機關，請另加填寫個人資料特定目的外蒐集、處理、利用同意書(附件46, P118)，如同意提供，請於報名時一併交付；或在報名表背面簽署。
- 如不同意提供，則無須交付(同意與否不影響技能檢定報名申請)。
- 報檢自來水管配管職類丙級，因有一試兩證情形，請報檢人務必檢附同意書報檢。

**技術士技能檢定報檢人個人資料特定目的外蒐集、處理、利用同意書** (請參閱簡章規定)

為協助您提升就業機會，請同意勞動部勞動力發展署技能檢定中心將您報名表所填個人資料提供予報考職類對應之目的事業主管機關暨所屬機關(構)及所委託之機關、團體，進行登記協助、就業輔導或媒合之用。

同意 不同意 (若不同意不影響技能檢定報名申請，未勾選者視為不同意)

立同意書人(簽名或蓋章)：\_\_\_\_\_

【如為未成年且未結婚者，則須經法定代理人(父母或監護人)同意】

法定代理人(簽名或蓋章)：\_\_\_\_\_ 身分證字號/統一編號：\_\_\_\_\_

※以下表格為符合使用時欄表才須填寫，各欄頭所標檢附資料文件請參閱簡章 P32~51※

附件 46	勞動力發展署技能檢定中心個人資料特定目的外蒐集、處理、利用同意書	附件 39-1 最高年
填 報	個人資料特定目的外蒐集、處理及利用同意事項	
身分證	為協助您提升就業機會，請同意勞動部勞動力發展署技能檢定中心將您報名表所填個人資料提供予報考職類對應之目的事業主管機關暨所屬機關(構)及所委託之機關、團體，進行登記協助、就業輔導或媒合之用。(若不同意不影響技能檢定報名申請)	以上
學校		
科系		
上列	<input type="checkbox"/> 同意 <input type="checkbox"/> 不同意 (未勾選者視為不同意)	申請
人，共	立同意書人：_____ (簽章)	
	身分證字號/統一編號：_____	
填 報	【如為未成年且未結婚者，則須經法定代理人(父母或監護人)同意】	請注意 開立。
身分證	法定代理人：_____ (簽章)	日
	身分證字號/統一編號：_____	
自民		開)
服務		
年		
(應		
扣		
服		
役		
出		
<input type="checkbox"/> 服		
<input type="checkbox"/> 尚		
未	中華民國 年 月 日	
上		申請
列		
人，共		

# 應檢注意事項說明

● 參加檢定測試時請持

1. 「**准考證**」及
2. **附有照片足資證明身分之國民身分證、居留證或入境出境許可證、護照、全民健康保險卡、駕駛執照或技術士證之身分證明文件**應檢。



➤ 作答時應將答案在答案卡上該題號方格內畫滿，以粗黑、清晰為原則，切勿更改時，請用橡皮擦細心擦拭乾淨，不要另行作答，切不可留有黑色殘跡或將答案卡污損，亦不得使用立可白等修正液。



● 學科測試作答時所用**黑色2B鉛筆**及**橡皮擦**由應檢人自行準備(No. 2鉛筆並非2B鉛筆切勿使用)，非使用2B鉛筆作答或未選用軟性品質較佳之橡皮擦致擦拭不乾淨導致無法讀卡，應檢人自行負責，不得提出異議。

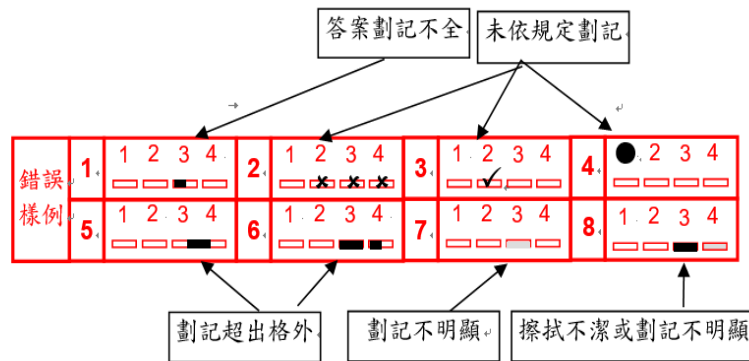

# 報檢人重點摘要提示

一. 本年度全國技術士技能檢定簡章、網路報名及相關訊息，如有需要，請自行至技能檢定相關網站查詢或下載：

(1) 全國技術士技能檢定網路報名系統：

<https://gov.tw/USV>

(2) 全國技術士技能檢定報名及學科測驗試務資訊網（以下簡稱試務資訊網站）：

<https://skill.tcte.edu.tw>

(3) 勞動部勞動力發展署技能檢定中心網站（以下簡稱技檢中心網站）：<https://www.wdasec.gov.tw>

(4) 各該職類技能檢定規範請至技檢中心網站（<https://www.wdasec.gov.tw>）/技能檢定/檢定試題與參考資料/技能檢定規範。

## 二、報名完成後不得請求變更或撤回之項目（重要規定）

報檢人一旦完成報名手續，不得請求以下事項：

1. 撤回報名
2. 退費
3. 退還術科材料
4. 變更報檢職類
5. 變更報檢級別
6. 變更報檢梯次
7. 變更考區

### 審慎報檢提醒

- 規定依據：本規定依技術士技能檢定作業及試場規則第17條辦理。
- 強烈建議：請報檢人務必斟酌個人情形，審慎思慮後再行報檢，以避免後續產生爭議或權益受損。

# 報檢人重點摘要提示

年度內免試術科者 學科報名總整理

報檢考區與級別規定

報檢考區	職類/級別	學科測試方式 (紙筆/電腦)	報名梯次選項
本島地區	甲級職類 (免術科)	僅受理學科紙筆測試。	僅能報名全國檢定該梯次。
本島地區	乙/丙級職 類 (免術 科)	可選學科紙筆或學科電腦測試。	1. 全國檢定該梯次 (紙筆)。 2. 即測即評及發證檢定 (電腦)。
離島地區	所有職類/ 級別 (免 術科)	可選學科紙筆或學科電腦測試。	1. 全國檢定年度內有開辦 之梯次 (紙筆)。 2. 即測即評及發證檢定 (電腦) (限乙/丙級)。

# 技能檢定考試時間、文件與報名規範總整理

## 一、學科測試時間規定

級別/職類	學科測試時間	特殊例外職類及時間
一般乙級職類	下午 2:00 ~ 3:40	例外：電腦軟體應用、電腦硬體裝修、會計事務-資訊（此 3 職類為上午 10:00 ~ 11:40）。
一般單一級職類	上午 10:00 ~ 11:40	例外：民俗調理業傳統整復推拿（此職類為下午 2:00 ~ 3:40）。
備註	詳細時間請參閱簡章 P. 18。	-

## 二、報檢文件繳交規定

報名方式	資格證明文件要求	職業潛水體檢表要求
紙本通信報名	繳交影本（不驗正本）。	需繳交正本（健康檢查表如附件28）。
網路報名	不須另行郵寄正本文件。	職業潛水體檢表需為正本；網路報名者不須另郵寄正本文件
重要備註	辦理單位得視需要通知補繳其他證明文件（如勞保投保紀錄）。	持職業訓練結訓證書者，務必檢附結訓證書及課程與時數資料影本。

### 三、報名與費用相關規範

規範項目	內容說明	退費規定
學術科報名	報名時學、術科需同時報名。	-
測試權益	不論學科測試成績是否通過，均可參加術科測試。	-
重複報名	同一梯次之同一職類、級別及項目(職類代號5碼相同者)不得重複報名。	-
梯次銜接	前一梯次術科成績尚未公佈，報檢人請自行斟酌是否報名本梯次。	凡完成報名手續且繳交費用者，除符合試場規則第17條規定者外，不得以任何理由要求退費。

# 學科/術科免試申請與成績保留規定

## 一、學科成績保留與免試申請

項目	規定內容
成績保留取消	自 104 年 1 月 1 日起，學科測試成績保留制度已取消。
免試申請	申請免試學科者，須檢附符合《試場規則第17條》之公文正本，及學科及格成績單影本。

## 二、術科成績保留與免試申請

項目	規定內容	文件要求
成績保留期限	於 112、113、114、115 年度取得術科及格成績者，該成績自下年度起三年內參加檢定時得予保留。	檢附及格成績單影本（需記載分數或及格文字）。
申請程序	報檢人必須先符合報檢職類資格後，始得檢附免試術科證明或主管機關公文影本提出申請。	報名時不用檢附資格證件（因資格已於成績保留時認定）。

### 三、特殊狀況及身分異動

項目	規定內容	證明文件
報檢時未申請免試	若報檢時未申請免試學科或術科，則視同一般報檢人，需參加該科測試。	-
姓名/身分證異動	姓名或身分證統一編號有異動者(如居留證換身分證、編號不雅等)。	報檢時檢附戶籍謄本(含記事資料)以茲佐證。
職類名稱變更	111年1月1日起，「保母人員」更名為「托育人員」。	原「保母人員」術科成績保留者，可申請「托育人員」免試術科，及格後技術士證為「托育人員單一級」。

# 報名後多職類應檢時間衝突、考區異動及最終依據

## 一、多職類報檢衝突處理

狀況	處置方式	費用處理
報檢兩項以上職類（級別或項目）導致測試時間或試場相同時	報檢人無法應檢之職類級別或項目，將一律列為缺考。	報名費用不退費。
重要提醒	報名前請務必仔細核對各職類、級別的學科及術科測試時間，避免衝突。	

## 二、測試考區異動規定

狀況	處置方式	依據文件
原填寫考區無法容納報檢人數	將另行安排測試地點（不限於同一縣市）。	最終測試地點以准考證所載為準。
考區因故異動	-	同上

## 三、最終規範依據與查詢

規範項目	依據來源	備註
簡章內容（含收費標準、報檢資格等）	依技檢中心最新公告為主。	簡章與報名表件若有異動，請以最新公告為準。
檢定與發證辦法	請逕至技檢中心網站參閱。	詳閱簡章 P.55~58 相關條文，以維護自身權益。

# 學科測試「共用工作項目」重點摘要

## 一、適用範圍與項目內容

適用範圍	項目數量	項目內容（四大主題）
各職類學科測試	4 個	1. 職業安全衛生 2. 工作倫理與職業道德 3. 環境保護 4. 節能減碳

## 二、測試抽題與依據

項目	規定說明
抽題比例	各項各佔 5%（總共佔學科測試分數的 20%）。
公告依據	技檢中心 106 年 9 月 13 日技發字第 1061301065 號令。

## 三、參考資料查詢

查詢路徑	資料代號	內容說明
技檢中心網頁 測試參考資料頁面	代號 90006（職業安全衛生）	相關參考資料皆可於技檢中心網頁下載使用。
	代號 90007（工作倫理與職業道德）	
	代號 90008（環境保護）	
	代號 90009（節能減碳）	

# 特定職類「共用科目」重點摘要與規定

## 一、三大類別共用科目規定

共用科目類別	適用職類範圍	抽題/題數比例	公告依據 (技發字號)
(1) 食品安全衛生 及營養相關職類	①中餐烹調、②西餐烹調、③飲料調製、 ④餐飲服務、⑤食物製備、⑥烘焙食品、 ⑦食品檢驗分析、⑧中式麵食加工、⑨中 式米食加工、⑩肉製品加工、⑪水產食 品加工等職類學科。	抽題比例：20%	1061301406 號令
(2) 資訊相關職類	①電腦軟體應用、②電腦軟體設計、③電 腦硬體裝修、④網頁設計、⑤網路架設。	抽題數： 丙級 12 題 乙級 9 題	1081301000 號令
(3) 美容美髮相關 職類安全衛生	①男子理髮、②女子美髮、③美容。	抽題比例：20%	1121301956 號公告

## 二、參考資料查詢

查詢路徑	資料代號	內容說明
技檢中心網頁 測試參考資料頁面	代號 90010 (食品類)	相關參考資料皆可至技檢中 心網頁「測試參考資料頁面」 下載使用。
	代號 90011 (資訊類)	
	代號 90012 (美容美髮類)	

# 重機械操作單一級(擬真系統)報檢人重點提示

## 一、術科測試地點安排與限制

項目	規定說明	報名後限制
地點分配原則	由主辦單位依報檢人數分佈、合格場地經驗及經濟規模等因素綜合審議後分配。	不得以任何理由要求更換術科測試辦理單位或退還報名費。
分配結果	不一定分配於同一縣市或原報檢考區所在縣市。可能須集中一地接受測試。	
通知方式	術科測試辦理單位將於測試14 日前以掛號郵件通知（測試日期不限假日）。	
測試日期/時間	術科測試日期由術科測試辦理單位安排，報檢人接獲通知時，請準時應檢，不得有異議。	

## 二、報名完成後不得請求變更或撤回（規則第17條）

報名方式	完成報名手續之認定時間點
紙本通信報名	以寄出報名表當日之戳記為準。
網路報名	以點選送出報名資料及完成繳費為準。

**重要：報名完成後，不得請求以下事項**

- 撤回報名
- 退費、退還術科材料
- 變更報檢職類、級別、梯次或考區

**審慎報檢提醒請報檢人務必斟酌個人情形，審慎思慮後再行報檢。**

# 固定式起重機操作(架空式-機上操作、架空式-地面操作) 單一級(擬真系統)報檢人重點提示

## 一、術科測試地點安排與限制

項目	規定說明	報名後限制
地點分配原則	由主辦單位依報檢人數分佈、合格場地經驗及經濟規模等因素綜合審議後分配。	不得以任何理由要求更換術科測試辦理單位或退還報名費。
分配結果	不一定分配於同一縣市或原報檢考區所在縣市。可能須集中一地接受測試。	-
通知方式	術科測試辦理單位將於測試14日前以掛號郵件通知(測試日期不限假日)。	-
測試日期/時間	由術科測試辦理單位安排，報檢人接獲通知時，請準時應檢，不得有異議。	-

## 二、報名完成後不得請求變更或撤回(規則第17條)

報名方式	完成報名手續之認定時間點
紙本通信報名	以寄出報名表當日之戳記為準。
網路報名	以點選送出報名資料及完成繳費為準

**重要：報名完成後，不得請求以下事項**

- 撤回報名
- 退費、退還術科材料
- 變更報檢職類、級別、梯次或考區

**審慎報檢提醒請報檢人務必斟酌個人情形，審慎思慮後再行報檢。**

# 報名程序重點說明

## 報名表購買(報名表販售期間)

- 少量購買：於販售期間至全國之  全家便利商店。
- 超商預購：可於簡章開始販售前7日至全家FamiPort機台進行預購
- 大量或少量購買：
  - 技檢中心技能檢定服務窗口
  - 各縣市簡章販售點或洽全國技能檢定通信報名統一收件中心  
(販售期間可電洽05-5360800詢問)
  - 逕至試務資訊網站<https://skill.tcte.edu.tw>查詢

# 學科測試地點與試場公告重點摘要

## 一、 測試地點資訊查詢

資訊項目	查詢方式/地點	公告時間點
主要學科測試地點	請參閱簡章 P.13-P.15。	簡章發布時。
試場平面圖及配置表 (含術科筆試非測驗題)	將於試務資訊網站 <a href="https://skill.tcte.edu.tw">https://skill.tcte.edu.tw</a> 公告並於當天張貼於測試地點。	測試前 3 天公告。
特殊職類	公告資訊不含：職業安全衛生管理乙級、鍋爐操作(模擬機具)甲級。	-

## 二、 測試當日試場查看規定

測試場次	考區開放查看時間	規定限制
一般場次	當日 <b>上午 8 時 30 分</b> 起開放。	應檢人不得進入試場，僅可查看位置。
僅辦理下午場次之考區	<b>中午 12 時 30 分</b> 起開放。	開放時間將於試務資訊網站另行公告。

## 三、 考區異動處理

狀況	處置方式	最終依據
原填寫考區無法容納報檢人數	將另行安排測試地點 (不限同一縣市)。	實際測試地點以准考證所載為準。
考區因故異動	-	同上

# 報名程序重點說明

## 報名方式

代碼	考區	主要學科測試地點	郵遞區號	地址
99	楠特	高雄市立楠梓特殊學校(第2梯次)	811	高雄市楠梓區德民路211號

### 限定報檢考區職類：

現為或曾為外籍配偶及大陸地區配偶丙(單一)級播放國語口唸學科試題：  
06104 固定式起重機操作-架空式(機上操作)、06105 固定式起重機操作-  
架空式(地面操作)、07601、07602 中餐烹調、10000 美容、15100 堆高機  
操作、15400 托育人員(原保母人員)、17800 照顧服務員職類

資深人員丙(單一)級播放國、台語口唸學科試題：  
01800 鋼筋、01900 模板、070XX 重機械操作、07601、07602 中餐烹調(限  
第二梯次)、15100 堆高機操作、17500 混凝土

◆學科測試地點限北部地區-新店區、中部地區-臺中區、南部地區-岡山區、東部地區-花蓮區，實際測試考區以准考證所載為準。

◆術科測試地點以學科測試地點(非報檢人住址)為分配依據。

# 報名程序重點說明

## 報名方式

### 加列外語輔助學科試題：

00400 一般手工電銲(單一)、  
00900 泥水(甲)、  
00901 泥水-砌磚(乙、丙)、  
00902 泥水-粉刷(乙、丙)、  
00903 泥水-面材鋪貼(乙、丙)、  
01800 鋼筋(丙)、01900 模板(甲、乙、丙)、  
03900 門窗木工(甲、乙、丙)、  
06102 固定式起重機操作-伸臂式(單一)、  
06104 固定式起重機操作-架空式(機上操作)(單一)、  
06105 固定式起重機操作-架空式(地面操作)(單一)、  
06106 固定式起重機操作-架空式(機上操作)(擬真系統)(單一)、  
06107 固定式起重機操作-架空式(地面操作)(擬真系統)(單一)、  
06201 移動式起重機操作-伸臂可伸縮(單一)、  
06202 移動式起重機操作-伸臂不伸縮(單一)、  
06203 移動式起重機操作-伸臂可伸縮(擬真系統)(單一)、  
06900 建築工程管理(甲、乙)、  
07001 重機械操作-推土機(單一)、  
07002 重機械操作-挖掘機(單一)、  
07004 重機械操作-鏟裝機(單一)、  
07005 重機械操作-一般裝載機(單一)、  
07006 重機械操作-挖掘機(擬真系統)(單一)、  
09100 氬氣鎢極電銲(單一)、  
09700 半自動電銲(單一)、  
10000 美容(丙)、  
12500 建築物室內設計(乙)、  
14000 西餐烹調(乙、丙)、  
15100 堆高機操作(單一)、  
16800 輸電地下電纜裝修(丙)、  
16900 輸電架空線路裝修(丙)、  
17500 混凝土(丙)、17800 照顧服務員(單一)、  
18000 營造工程管理(甲、乙)、  
21600 旅館客房服務(丙)

◆學科測試地點限北部地區-板橋區、中部地區-大里區、南部地區-鳳山區、東部地區-花蓮區，實際測試考區以准考證所載為準。

◆術科測試地點以學科測試地點(非報檢人住址)為分配依據。

◆職業安全衛生管理(乙)學術科電腦測試地點：限北部地區-板橋區、中部地區-大里區、南部地區-鳳山區、東部地區-花蓮區，由主辦單位統一分配至合格場地，實際測試考區以准考證所載為準。

# 申請學科試題協助 對應須檢附文件(2-1)

附件 13-1

## 加列外語輔助學科試題協助申請表

說明	1. 對象限符合報檢資格之外籍人士及現為或曾為外籍配偶。詳細說明請參閱 P. 46 2. 報檢人必須符合該申請職類之報檢資格。如現為或曾為外籍配偶，申請時須檢附可證明之戶籍謄本或相關證明文件。 3. 協助項目只限提供印尼語、越南語、泰語、英語及菲律賓(他加祿語)等五種語言擇一應檢，學、術科試務及監場(詳)人員說明與學科試題公告皆以中文為主；所提供之外語學科試題，如與中文試題有任何抵觸或不相符之處，仍以中文版本試題為準，加列外語試題僅為輔助服務性質，不得據以作為試題疑義等相關訴求。	
※請務必轉知報檢人學科測試注意事項，以免違規扣分或以零分計算※ 相關資訊請至試務資訊網 <a href="https://skill.tcte.edu.tw/">https://skill.tcte.edu.tw/</a> 應檢人專區/移工參加學科測試注意事項		
申請人姓名	統一證號或身分證號	
聯絡人姓名	姓名：	電子信箱：
聯絡人資訊	電話(公)：	行動電話：
學科協助項目	僅得申請一種語言： <input type="checkbox"/> 印尼語 <input type="checkbox"/> 越南語 <input type="checkbox"/> 泰語 <input type="checkbox"/> 英語 <input type="checkbox"/> 菲律賓(他加祿語)	
限定可申請職類：	<input type="checkbox"/> 00400 一般手工電焊(單一) <input type="checkbox"/> 08103 下水道設施操作維護-處理系統(乙) <input type="checkbox"/> 00900 泥水(甲) <input type="checkbox"/> 08104 下水道設施操作維護-水質檢驗(乙) <input type="checkbox"/> 00901 泥水-砌磚(乙、丙) <input type="checkbox"/> 09100 蒸氣鍋爐電焊(單一) <input type="checkbox"/> 00902 泥水-粉刷(乙、丙) <input type="checkbox"/> 09700 半自動電焊(單一) <input type="checkbox"/> 00903 泥水-面材鋪貼(乙、丙) <input type="checkbox"/> 10000 美容(丙) <input type="checkbox"/> 01200 家具木工(甲、乙、丙) <input type="checkbox"/> 12500 建築物室內設計(乙) <input type="checkbox"/> 01800 鋼筋(丙) <input type="checkbox"/> 12600 建築物室內裝修工程管理(乙) <input type="checkbox"/> 01900 模板(甲、乙、丙) <input type="checkbox"/> 13300 園藝(丙) <input type="checkbox"/> 03900 門窗木工(甲、乙、丙) <input type="checkbox"/> 13600 造園景觀(乙、丙) <input type="checkbox"/> 04000 配電線路裝修(丙) <input type="checkbox"/> 14000 西餐烹調(乙、丙) <input type="checkbox"/> 04200 測量(丙) <input type="checkbox"/> 14800 建築塗裝(乙、丙) <input type="checkbox"/> 04202 測量-程測量(甲、乙) <input type="checkbox"/> 15100 堆高機操作(單一) <input type="checkbox"/> 04203 測量-地籍測量(甲、乙) <input type="checkbox"/> 16800 輪電地下電纜裝修(丙) <input type="checkbox"/> 06102 固定式起重機操作-伸臂式(單一) <input type="checkbox"/> 16900 輪電架空線路裝修(丙) <input type="checkbox"/> 06104 固定式起重機操作-架空式(換上操作)(單一) <input type="checkbox"/> 17000 機電整合(丙) <input type="checkbox"/> 06105 固定式起重機操作-架空式(地面操作)(單一) <input type="checkbox"/> 17100 裝潢木工(乙、丙) <input type="checkbox"/> 06106 固定式起重機操作-架空式(換上操作)(單一) <input type="checkbox"/> 17401 普通防水-填縫防水施工(丙) <input type="checkbox"/> 06107 固定式起重機操作-架空式(地面操作)(單一) <input type="checkbox"/> 17402 普通防水-水泥防水施工(丙) <input type="checkbox"/> 06201 移動式起重機操作-伸臂可伸縮(單一) <input type="checkbox"/> 17403 普通防水-烘烘防水施工(丙) <input type="checkbox"/> 06202 移動式起重機操作-伸臂不伸縮(單一) <input type="checkbox"/> 17404 普通防水-薄片防水施工(丙) <input type="checkbox"/> 06203 移動式起重機操作-伸臂可伸縮(觀景系統)(單一) <input type="checkbox"/> 17405 普通防水-塗膜防水施工(丙) <input type="checkbox"/> 06700 女子美髮(丙) <input type="checkbox"/> 17406 普通防水-瀝青油毛氈系熱工法防水施工(丙) <input type="checkbox"/> 06900 建築工程管理(甲、乙) <input type="checkbox"/> 17500 泥凝土(丙) <input type="checkbox"/> 07001 重機械操作-推土機(單一) <input type="checkbox"/> 17800 照顧服務員(單一) <input type="checkbox"/> 07002 重機械操作-挖掘機(單一) <input type="checkbox"/> 18000 營造工程管理(甲、乙) <input type="checkbox"/> 07004 重機械操作-鏟裝機(單一) <input type="checkbox"/> 19000 地鋪(乙) <input type="checkbox"/> 07005 重機械操作-一般裝載機(單一) <input type="checkbox"/> 20200 鋼管施工架(丙) <input type="checkbox"/> 07006 重機械操作-挖掘機(觀景系統)(單一) <input type="checkbox"/> 20701 金屬機軸-機軸鑄造(丙) <input type="checkbox"/> 07400 配電電纜裝修(丙) <input type="checkbox"/> 21100 建築製圖應用(甲、乙) <input type="checkbox"/> 07601 中餐烹調-素食(乙、丙) <input type="checkbox"/> 21101 建築製圖應用-電腦繪圖(丙) <input type="checkbox"/> 07602 中餐烹調-單食(乙、丙) <input type="checkbox"/> 21102 建築製圖應用-手繪圖(丙) <input type="checkbox"/> 07705 烘焙食品-西點蛋糕(丙) <input type="checkbox"/> 21600 旅館客房服務(丙) <input type="checkbox"/> 07721 烘焙食品-麵包(丙) <input type="checkbox"/> 21800 食物製備(單一) <input type="checkbox"/> 08101 下水道設施操作維護-管渠系統(乙) <input type="checkbox"/> 22000 職業安全管理(丙) <input type="checkbox"/> 08102 下水道設施操作維護-機電設備(乙) <input type="checkbox"/> 22100 職業衛生管理(甲)	
	學科應檢地點	請勾選下列限定考區，並確認與報名表考區填寫一致： <input type="checkbox"/> 北部地區-板橋區 <input type="checkbox"/> 中部地區-大里區 <input type="checkbox"/> 南部地區-鳳山區 <input type="checkbox"/> 東部地區-花蓮區 派測試地點以准考證所載為準，術科(不含採筆試非測驗題職類)測試地點以學科測試地點(非報檢人住址)為分配依據。

## 勾選考區

- 北部地區-板橋區(考區代碼33)
  - 中部地區-大里區(考區代碼47)
  - 南部地區-鳳山區(考區代碼62)
  - 東部地區-花蓮區(考區代碼12)
- 與報名表填寫須一致

## 115年度 丙 單一 級技術士技能檢定報名表(正表)

准考證編號(請勿填寫)：\_\_\_\_\_

考區代碼	2 8	考區名稱	北三區	備註
備註：請詳閱簡章內容及 P. 11-12 填寫範例，以免影響個人權益。 考區依簡章 P. 13-15 擇一考區填寫，若為限定考區之職類，擇一限定考區填寫。 考區或職類未填寫、填寫不清楚或代碼與名稱不一致者，則由承辦單位逕行指定。				
中文姓名 或居住民族姓名	陳筱玲		職類代號	1 0 0 0 0
居住民族姓名 基別之羅馬拼音	CHEN, XIAO-LING		職類名稱	美容
英文姓名	CHEN, XIAO-LING		職類項目	

# 申請學科試題協助 對應須檢附文件(2-2)

**附件 12**  
**外籍配偶及大陸地區配偶丙(單一)級檢放國語口唸學科試題協助申請表**

說明	1. 申請協助對象限符合報檢資格之外籍配偶及大陸地區配偶。 2. 申請協助時報檢人必須符合該申請職類之報檢資格。 3. 申請協助時須檢附可證明現為或曾為外籍配偶或大陸地區配偶之戶籍謄本或相關證明文件。 4. 申請協助項目只限提供國語口唸試題服務，其試題數及試題內容與筆試試題相同。 5. 所提供之口唸試題，僅為輔助部分字元之辨識，如學科測試未通過，將不得以口唸試題影響測試為由，要求加分或另給予重新測試機會。
申請人姓名	統一證號或身分證 證統一編號
聯絡電話	(日).....(夜).....(行動電話)
報檢職類	<input type="checkbox"/> 06104 固定式起重機操作-架空式(機上操作)。 <input type="checkbox"/> 06105 固定式起重機操作-架空式(地面操作)。 <input type="checkbox"/> 06700 女子美髮。 <input type="checkbox"/> 07601 中餐烹調-素食。 <input type="checkbox"/> 07602 中餐烹調-葷食。 <input type="checkbox"/> 07705 烘焙食品-西點蛋糕。 <input type="checkbox"/> 07721 烘焙食品-麵包。 <input type="checkbox"/> 10000 美容。 <input type="checkbox"/> 15100 增高機操作。 <input type="checkbox"/> 15400 托育人員(原保育人員)。 <input type="checkbox"/> 17800 照顧服務員。
學科應檢地點	請勾選下列限定考區，並確認與報名表考區填寫一致： <input type="checkbox"/> 北部地區-新店區。 <input type="checkbox"/> 中部地區-臺中區。 <input type="checkbox"/> 南部地區-岡山區。 <input type="checkbox"/> 東部地區-花蓮區。 (※測試地點以准考證所載為準且術科測試地點以學科測試地點(非報檢人住址)為分配依據。)

**勾選考區**  
 北部地區-新店區(考區代碼37)  
 中部地區-臺中區(考區代碼40)  
 南部地區-岡山區(考區代碼61)  
 東部地區-花蓮區(考區代碼12)  
**與報名表填寫須一致**

**附件 15**  
**資深人員丙(單一)級檢放國、台語口唸學科試題協助申請表**

說明	1. 申請協助項目只限提供口唸試題服務，其試題數及試題內容與作答方式與一般報檢人相同，報檢人並需符合下列資格之一： (1) 民國 45 年 8 月 31 日以前出生。 (2) 國民小學畢(肄)業，或未受國小教育者。 <input checked="" type="checkbox"/> 檢附學歷證明影本或未就學證明或戶口名簿影本(需記載學歷)。 (3) 從事檢定職類相關工作年資 15 年以上且現在仍在職。 <input checked="" type="checkbox"/> 檢附相關工作經歷證明(含在職)。 2. 所提供之口唸試題，僅為輔助部分字元之辨識，如學科測試未通過，將不得以口唸試題影響測試為由，要求加分或另給予重新測試機會。
申請人姓名	身分證 統一編號
聯絡電話	.....(行動電話)
報檢職類	<input type="checkbox"/> 06104 固定式起重機操作-架空式(機上操作)。 <input type="checkbox"/> 06105 固定式起重機操作-架空式(地面操作)。 <input type="checkbox"/> 06700 女子美髮。 <input type="checkbox"/> 07601 中餐烹調-素食。 <input type="checkbox"/> 07602 中餐烹調-葷食。 <input type="checkbox"/> 07705 烘焙食品-西點蛋糕。 <input type="checkbox"/> 07721 烘焙食品-麵包。 <input type="checkbox"/> 10000 美容。 <input type="checkbox"/> 15100 增高機操作。 <input type="checkbox"/> 15400 托育人員(原保育人員)。 <input type="checkbox"/> 17800 照顧服務員。
學科應檢地點	請勾選下列限定考區，並確認與報名表考區填寫一致： <input type="checkbox"/> 北部地區-新店區 <input type="checkbox"/> 中部地區-臺中區 <input type="checkbox"/> 南部地區-岡山區 <input type="checkbox"/> 東部地區-花蓮區

115 年度  丙  單 級技術士技能檢定報名表 (正表)

考證編號(請勿填寫):

區碼	2 8	考區名稱	北三區
----	-----	------	-----

中文姓名 或原住民族姓名	陳筱玲	職類代號	1 0 0 0 0	職類名稱	美容	職類項目	
原住民族姓名 基列之羅馬拼音		(原住民族姓名應與戶籍登記一致)					
英文姓名	CHEN, XIAO-LING	(與報檢表一致，如未填寫請填以漢語拼音轉錄，不得異議)					

(職類相關欄位請參閱卷 P.19-P.31)

# 報名方式及繳費流程圖

## 團體報名流程

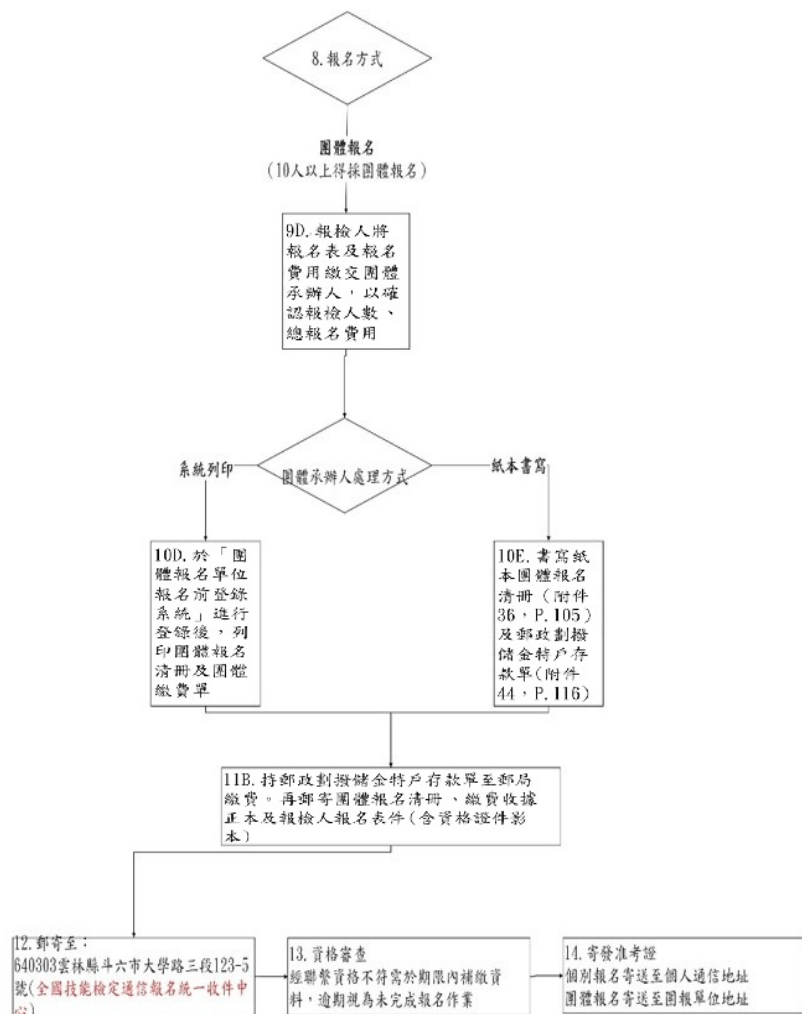

- 團體報名清冊可經由「團體報名單位報名前登錄系統」，或手寫「團體報名清冊」（附件36，簡章P. 105），兩種方式擇一檢附；若未檢附，將視為個別報名。
- 報名費請以團體為單位一筆先行繳納，資格審查通過後，成績單及術科通知單寄送個別報檢人。

# 報名方式及繳費流程圖

## 個別報名流程

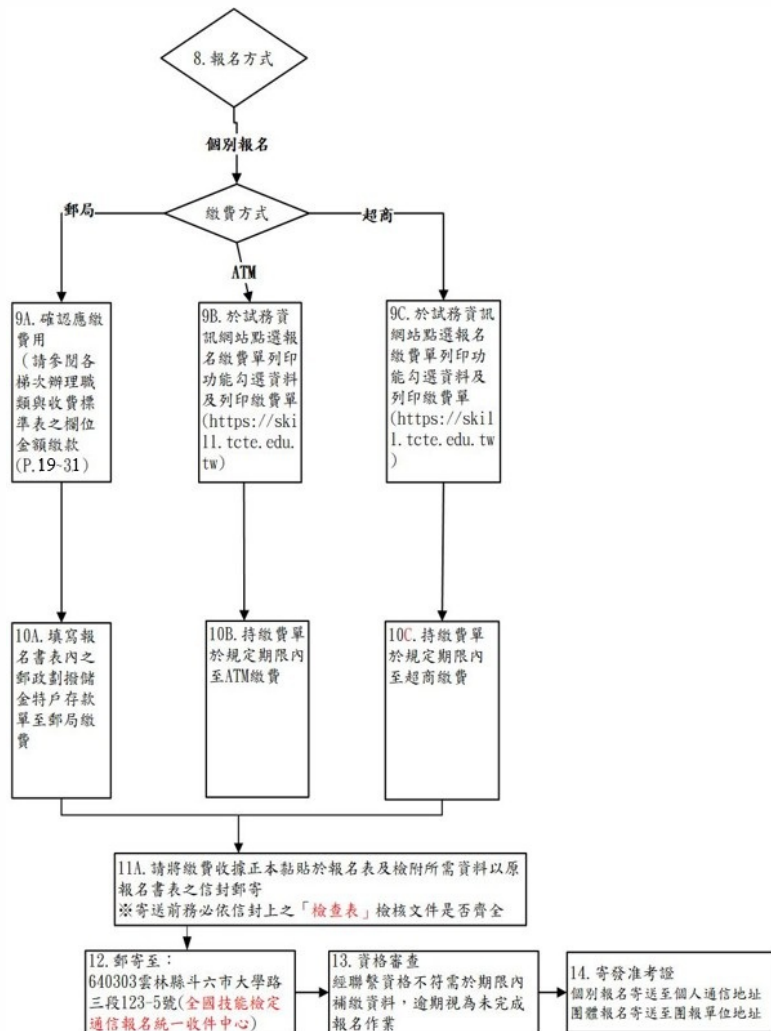

- 請確認報考職類級別並先行繳費，資格審查通過後，依通信地址寄送准考證。
- 未於規定報名期限繳納報名費者視同未完成報名手續。

# 報名方式及繳費流程圖

## 網路報名流程

◆至報名官網詳閱簡章內容與規定(<https://skill.tcte.edu.tw>)

- 電話、電子信箱有誤，請於修改後再開始報名
- 基本資料異動申請，請於收到系統通知信再開始報名

◆帳號申請完成，始得網路報名

1. 首次使用「網路報名系統」(<https://gov.tw/USV>) 須先進行帳號申請
2. 登入系統，將報名資料登錄上傳

◆按步驟完成報名資料登錄及上傳

1. 網路報名同意書：詳讀網路報名同意書及注意事項、勾選是否報名離島地區免試術科職類
2. 報檢資料填寫：登錄報檢職類級別、免試別、考區名稱、身分別、申請免測試衛生技能、申請學科試題協助項目
3. 基本資料填寫：登錄個人資料，並上傳二年內正面半身脫帽大頭照、身分證件正反面
4. 資格證明文件上傳：上傳資格證明文件、戶籍謄本或新式戶口名簿等資料電子檔，填寫術科勾選表(須依勾選資格項次檢附文件)
5. 應考服務：勾選是否申請應考服務協助(填寫協助項目需求相關欄位，並上傳證明文件)
6. 報檢資料檢核：檢查各項資料及所附文件檔案無誤後，確認送出，完成資料送件

◆繳費：完成送件後，須依照系統指定繳費方式及顯示金額於期限內完成付款，始完成報名手續

◆資格審查

經審查不合格，應於通知限定之期限內上傳補件，逾期未補齊逕予退件(退費方式依簡章規定)

◆資格審查通過

資格審查通過後，依所填通信地址寄送准考證

# 網路報名系統操作及注意事項重點摘要

## 一、系統開放時間與即時性要求

項目	規定內容	重要提醒
系統開放時間	報名第一日 上午 9 時開放。	截止日期為報名最後一日 下午 5 時整止，系統將準時關閉。
即時性要求	請儘早完成報名，避免截止日網路流量壅塞。	集中操作恐影響報檢權益。
報名完成定義	需同時完成登錄送件和繳費。	114年起採網路報名者無須再郵寄紙本報名文件。

## 二、繳費與帳號使用規範

項目	規定內容	報檢人責任
繳費方式	依照系統指定方式及顯示金額，於期限內完成付款。	-
繳費錯誤風險	因個人疏失、誤植繳費帳號、操作錯誤、逾期、繳費失敗或僅繳交部分金額。	責任由報檢人自負，不受理補繳費用，報名視為無效。
專屬繳費帳號	系統產製之帳號為個別專屬，切勿與他人共用。	報檢多個職類級別須各自於個別帳號分別繳費。

### 三、資料審核、補正與上傳要求

項目	規定內容	後果處置
資料確認	點選「完成送出」前，務必檢查資料齊全正確。	送出後不得要求變更。
審查不合格補正	採電子郵件或手機簡訊擇一通知限期補正。	未於期限內補齊則逕予退件，報檢人不得異議。
電子檔品質	務必掃描或拍照清晰完整，符合系統要求。	切勿失焦、遮擋或裁切，影響審查責任自負。
系統建議	建議以電腦版 Google Chrome 瀏覽器操作，頁面縮放設定為 100%。	詳細操作請參閱系統操作手冊。

# 准考證範例

- 准考證號說明
- 1-00100-1-52820023

收件資訊由  
報名表正表導入

241403 新北市三重區000路0段00巷0號0樓之00 張00 鈞啟			
甲級	115年度第2梯次全國技術士技能檢定學、術科測試准考證		
姓名	張00		
身分證	A121333333		
准考證號碼	1-00100-1-52820023		
報檢職類	冷凍空調裝修		
試場號碼	學科：28109		
※學科測試地點	市立南港高工-北三區 臺北市南港區興中南路		
※學科考試科目	學科： <input type="checkbox"/> 術科： <input type="checkbox"/>		
※注意事項：	<p>◎參加檢定測試時請持本「准考證」及附有限片足實證明身分之國民身分證、護照、全民服務證、身分證、投票證、符合申請檢定資格之學習證書或入學檢定可證之身分證影本及照片入場。准考證上不得黏貼任何文字或符號。</p> <p>◎學科測試作答時所用藍色鋼筆及橡皮擦由應試人自行準備(因2級筆迹非用鋼筆切勿使用)，非使用鋼筆作答或未遵照橡皮擦使用之標度擦除標紙不乾淨等與檢定不符，應試人自行負責，不得提出異議。</p> <p>◎應試人學科測試使用之計算器機型不限，但在功能與級別與科別應試者有規定者，依規定。</p> <p>◎學科測試中隨身攜帶行動電話、穿戴式裝置或其他具有通訊、感應、攝影、記錄功能之器材及設備，或置於抽屜、桌抽或座位旁(離機考區)，或將學科測試中斷或二十分(穿戴式裝置)或學科「技能中心網頁/技能檢定檢定費/費/後離心處理」，其餘相關規則請參閱簡章。</p> <p>◎測試當日早上8時30分起，開始考區例應試人量體檢測量，應試人不允遲到(如早到應儘量早場次測試，開始考試時間為上午12時30分起)。</p> <p>◎第2梯次試場以紙筆或冷光為原則，但屬機考標地，若遇冷光試場數量不足，或故障，將以開門筆或電腦處理，考生不得異議不予加分。</p> <p>◎本准考證請妥善保管，以備參加學科及術科測試。</p>		
◎應檢日期及時間	<p>◎學科測試時間：115年07月05日上午9:59入場，10:00~11:40測試</p> <p>◎術科測試時間：術科測試單位測試前14天掛號通知</p> <p>◎術科諮詢：請洽詢勞動部勞動力發展署技能檢定中心 電話：04-2259-9545</p> <p>◎符合身心障礙協助申請者，請上網查詢通過審核之服務項目，網址為<a href="https://skill.tcte.edu.tw/">https://skill.tcte.edu.tw/</a></p> <p>◎學科測試考場位置查詢：學科測試當天張貼於各學科(含術科紙筆測試)測試地點，或請於學科測試前三天上網查詢，查詢網址為<a href="https://skill.tcte.edu.tw/">https://skill.tcte.edu.tw/</a></p> <p>◎學科諮詢專線：05-5360800</p> <p>◎學科成績網路公告日期為：115年07月31日</p> <p>◎學科成績單寄出日期：115年08月04日</p>		
◎應檢人繳費收執聯	列印日期：115年06月15日 勞動部 委託 財團法人技專校院入學測驗中心基金會 辦理115年度第2梯次全國技術士技能檢定代收規費收據		
姓名	張00	年度	115
准考證號碼	1-00100-1-52820023	梯次	2
報檢職類	冷凍空調裝修	級別	甲級
繳納金額	NT\$4370元整	免試別	一般
繳納內容	審查費：150元 學科：190元 術科：4030元		
特定對象補助	審查費：元 學科：元 術科：元		
主辦單位	勞動部勞動力發展署技能檢定中心		
承辦單位	財團法人技專校院入學測驗中心基金會		
			

1	-	00100	-	1	-	5	-	28	-	2	-	0023	-	
• 全國檢定		• 職類代碼		• 級別 • 1=甲級 • 2=乙級 • 3=丙級 • 4=單一級		• 年度末碼		• 考區代碼		• 梯次		• 流水碼		• 空白全檢 • A=免學 • B=免術

# 網站及諮詢服務

## 成績查詢、術科查詢及學科考試試場查詢

勞動部勞動力發展署 技能檢定中心  
Skill Evaluation Center of Workforce Development Agency, Ministry of Labor

青年取得重點產業職類技術士證及穩定就業獎勵試辦計畫  
獎勵青年取得技術士證及就業  
年滿15歲至29歲

112/7/1後

甲級：2萬元  
乙級：1萬元  
丙級或單一級：5千元

112年第2梯次全國技術士技能檢定建築物業內設計職類乙級術科面試相關注意事項(112年9月8日公布)

訊息專區

勞動部勞動力發展署  
WORKFORCE DEVELOPMENT AGENCY, MINISTRY OF LABOR  
全國技術士技能檢定 報名及學科測驗試務資訊網  
承辦單位：財團法人技專校院入學測驗中心基金會

最新公告 報名專區 應徵人專區 關於我們

主辦單位：

勞動部勞動力發展署技能  
檢定中心網址

<https://www.wdasec.gov.tw>

承辦單位：

財團法人技專校院入學測  
驗中心基金會網址

<https://skill.tcte.edu.tw>

查詢職類報名梯次、費用及資格	查詢3年內報名相同職類級別免附報檢資格文件	簡章及相關表件下載	網路報名系統 (非開放時間)
----------------	-----------------------	-----------	----------------

# 網站及諮詢服務

## 電話諮詢

- 主辦單位
  - 勞動部勞動力發展署技能檢定中心
  - 全國技能檢定服務專線
  - 04-22599545
  - 特定對象補助諮詢專線
  - 04-22500708
  - 承辦單位
  - 財團法人技專校院入學測驗中心基金會
  - E-mail : [skill@mail.tcte.edu.tw](mailto:skill@mail.tcte.edu.tw)
  - 傳真專線：05-5379009
  - 服務電話：05-5360800 轉各分機
- 技檢職類諮詢：842、521~523、525~529
- 簡章洽購、報名退費：529
- 准考證補發：842
- 繳費收據補發：842
- 報檢人資料變更：842

the

***THE END***



# 法務部廉政平臺架構簡介

## 平臺理念

廉政署將作為民眾、廠商、公務員與相關政府機關（工程、審計、檢察）的聯繫溝通平臺，藉由廉政署平臺的積極運作，讓公務員能安心執行職務、廠商維護合理權益、民眾獲得優質公共建設，及政府妥善監督稽核。

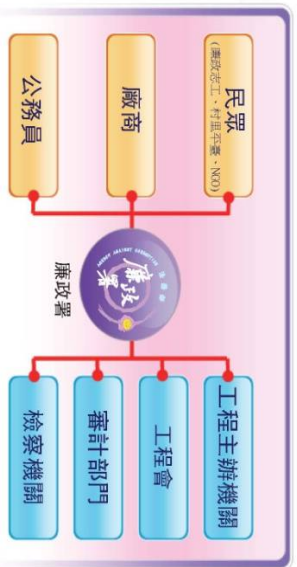

## 案例說明

### 全民顧水 臺灣足水

臺灣降雨量分布不均，且近年來受氣候變遷影響，水資源供需面臨諸多問題，尤其南部地區影響程度最為顯著。復以2009年8月莫拉克颱風侵襲，南部主要水庫如曾文、南化水庫集水區增加大量沖蝕及崩塌地，水庫淤積量較颱風前增加約1.1億立方公尺，對供水穩定影響甚鉅。為改善南部地區主要水庫（曾文、南化、烏山頭水庫）營運功能、加強上游集水區水域環境保育及有效提升水源備援與常態供水能力，政府乃自2010年起，分6年編列新臺幣540億元經費，加速水庫治理及水源開發，降低缺水風險及維持水庫營運壽命。

廉政工作應由預防性角度出發，以降低弊失風險、消弭不當干擾。廉政署有感於本計畫攸關南部地區水資源永續利用，執行上跨越不同機關，更涉及龐大經費支出，首次扮演國家重大建設計畫守護者的角色，於2011年12月辦理3場「村里顧水 臺灣足水」系列活動，宣誓將連結「村里廉政平臺」及「廉政志工」等社會參與功能，透過工程、檢察、廉政、審計、NGO團體、民意機關及地方基層之跨域整合，讓社會矚目之國家重大建設計畫，經由民眾參與及監督，提升工程品質及廉潔效能。本專案是反貪、防貪工作的一項突破性創新，對於未來廉政工作亦具指標意義。

## 平臺目標

### 建構優質尊嚴工作環境

- 落實公務員廉政倫理事件諮詢及登錄。
- 妥處誣控監督案件，為同仁洗冤白謗。
- 保護同仁及廠商免於受暴力威脅。

### 協助工程如期、如質、無垢完工

- 協助工程主辦機關建立公開透明採購制度。
- 協助工程主辦機關妥處申訴案件。
- 結合機關內控機制，善盡監督稽核職責。
- 協處陳情請願事件，避免工程延宕。

### 結合發揮監督外控力量

建置「村里廉政平臺」及「廉政志工」，結合NGO團體及民意機關，以民間力量監督工程施作，協助及早發現缺失，透過廉政署平臺謀求改善解決。

### 我們的作法：

#### 跨域整合橫向聯繫

運作廉政署之廉政平臺，每2個月定期透過座談會、說明會，增進工程主辦機關、廉政、檢察、廠商、審計、NGO團體、地方等相關人員多向溝通，並針對風險因子，共同蒐集、研析及協商解決方式。



#### 建立優質公務環境

協助機關同仁排除請託關說、誣控濫告、暴力威脅及不理性民眾行為等外力不當干擾外，並協助妥處陳情抗議事件與危害或破壞事件。

#### 掌握工程狀況，促進作業公開透明

蒐集工程執行內容，協調工程機關透過網路或其他方式對外公布，使廠商或民眾充分瞭解資訊。

#### 維護採購作業公開公平公正

維護採購將於職掌範圍內，協助機關建立透明公開之採購作業，維護廠商合法權益。

#### 教育宣導觀摩，精進專業知能

辦理教育訓練課程，精進廉政志工專業知能，讓廉政志工有能力發現施工缺失，進而透過廉政平臺反映，提升工程品質。另辦理各地平臺聯繫人及志工間交流，相互觀摩並交換意見。

# The Framework of AAC Anti-corruption Platform

## Concept

The Agency Against Corruption (AAC) will serve as the liaison among the public, suppliers, public servants, and related governmental agencies (engineering, auditing and prosecution). With active implementation, the public servants may perform their duties without worries, the suppliers' rights will be reasonably protected, the public will enjoy quality public infrastructure and the government may properly supervise and audit the projects.

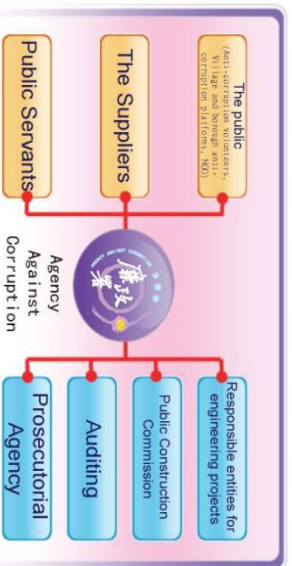

## Case

### The "Water Care and Water Replenishment" Project

The distribution of rainfalls in Taiwan is uneven, and the supply and demand of water resources are facing many challenges under the influence of the climate change in recent years. The effects on southern Taiwan are especially evident. When Typhoon Morakot hit Taiwan in August 2009, erosion and landslide greatly increased in Tseng Wen and Nan Hua Reservoirs. After Typhoon Morakot, the sediment increased by 110 million cubic meters, which greatly affects the water supply. In order to improve the operation of the major reservoirs in southern Taiwan (Tseng Wen, Nan Hua and Wusanto Reservoirs), strengthen environmental protection of the catchments areas from the upper streams and effectively increase the water reserve and stable water supply, the government appropriated a six-year budget of NTD\$ 54 billion in 2010 to accelerate reservoir management and explore new water resources to reduce the risk of water shortage, maintain the operation of the reservoirs and prolong their lives.

Anti-corruption tasks should be preventative in order to reduce the risks of fraud and eliminate inappropriate interference. The Agency Against Corruption considered this project significant for the sustainable use of water resources in southern Taiwan, and the implementation is cross-departmental and the cost associated is huge. Therefore, as the guardian of the major national infrastructure project for the first time, the Agency held a series of activities themed "All people care for water to ensure sufficient water supply in Taiwan" in December 2011 and pledged to connect the social participation functions of the "village and borough anti-corruption platforms" and "anti-corruption volunteers". With the cross-jurisdictional integration of engineering, prosecution, anti-corruption, auditing, NGO, elected representatives and local authorities, the goal is to enlist people's participation and monitoring in an effort to raise the engineering quality and to prevent corruption of the nation's major infrastructure projects. This project is not only a breakthrough innovation but also a benchmark for future anti-corruption work.

## Goal

- Establish high quality and respectful working environment**
- Implement consultation and registration of ethics behaviors for public servants.
  - Properly handle false and abusive accusations and clear any wrongful accusation for the colleagues.
  - Protect the colleagues and the suppliers from violent threats.
  - **Assist the projects to be completed on time with expected quality and without flaws**
  - Assist the responsible entities for engineering projects to establish a transparent procurement system.
  - Assist the responsible entities for engineering projects to properly handle appeals.
  - Integrate the internal control mechanism within the agency and fulfill the responsibility of conducting audits.
  - Assist with handling petitions to avoid project delay.
- Integrate and utilize the power of external supervision**
- Establish the "village and borough anti-corruption platforms" and "anti-corruption volunteers" and integrate the NGOs and elected representatives in order to supervise the projects with the power from the public, assist with detecting the flaws in an early stage, and seek improvement and solution through the Agency Against Corruption Anti-corruption Platform.

### Our approach

#### Cross-jurisdictional integration and lateral connection

To operate the AAC anti-corruption platform, and regular seminars and workshops are held every two months to increase the interaction among the lead project agency, anti-corruption authority, prosecution and police, suppliers, auditors, NGO, and local organizations and to collaboratively collect, analyze, and consult on the solutions toward risk factors.

#### Establish a high quality working environment for public sectors

Assist the colleagues in the agency to avoid exterior interferences such as lobbying, false and abusive accusations, threats and violence, and irrational behaviors, and properly handle petitions, protests, and dangerous or damaging incidents.

#### Grasp the progress of engineering projects progress and promote the transparency and openness of the operation

Collect the content of the engineering project implementation and coordinate the project to make announcements through the internet or other means so that the suppliers or the public may fully comprehend the information.

#### Ensure the openness, fairness and justness of the procurement process

The ethics units will, within their jurisdictions, assist the agency to establish a transparent and open procurement process and protect the legal rights of the suppliers.

#### Improve professional knowledge and skills through education, promotion and observation

Conduct educational training to perfect the professional knowledge and skills of the anti-corruption volunteers so that they have the abilities to detect flaws in the engineering project, and reflect through the anti-corruption platform to elevate the quality. Conduct interactions between the platform contactors and the volunteers so that they can observe each other and exchange their opinions.



# ☆反毒宣導☆

- ☆吸毒是一種罪孽，不但導致個人身體衰頹，智能減退，道德淪喪抑且貽毒子孫。
- ☆煙毒之為害，重者喪生，輕者傾家蕩產，影響社會治安至深且鉅，實為犯罪之淵藪。
- ☆施打毒品、吸食毒品，處六個月以上五年以下有期徒刑。製造販賣運輸、第一級毒品或鴉片者，處死刑或無期徒刑。
- ☆煙毒對於人類身心健康的戕害，至為嚴重，一經沾染，就好像魔鬼附身。
- ☆快感是瞬間，破滅是永遠，請拒絕毒品誘惑。
- ☆檢舉吸毒販毒的人，政府絕對保密，而檢舉人也可以得到很高的獎金。
- ☆檢舉吸毒或販毒是每一個國民愛護國家民族的責任。
- ☆舉發吸毒、販毒，政府訂有獎勵辦法，請踴躍向治安機關檢舉。
- ☆秘密檢舉吸毒、販毒，請撥電話**110**。