

# 技能檢定報檢重點摘要提示

112年度第3梯次全國技術士技能檢定學(術)科報名作業說明會

# 辦理職類、級別梯次調整及 新開辦職類

職類代號	職類名稱	第一梯次			第二梯次			第三梯次			備註
			乙		甲	乙	丙	甲	乙	丙	
03100	鍋爐操作		乙		甲	乙	丙	甲	乙	丙	甲級自 112 年起術科全面改採模擬機具測試；僅限免試術科者報檢，並於 115 年停辦
03101	鍋爐操作(模擬機具)				甲			甲			自 112 年起學術科分別採電腦測試及模擬機具方式辦理，學術科同一天、同一地點辦理並另行寄送通知（並非於簡章所列各梯次學科測試日期、相關考區學校辦理）

## 重大變革注意事項

加列外語輔助學科試題(試題內容與一般筆試不同)

1. 適用對象：移工（居留事由為移工、外勞或應聘）、**現為或曾為外籍配偶、依親來臺並得在臺工作之外國人**。上述對象不含香港、澳門居民、大陸地區配偶、大陸地區人民。

※依親來臺並得在臺工作之外國人包含：

- (1) 依就業服務法第46條第1項第1款至第6款工作資格及審查標準第37-1條及第39-1條規定之外國人之外籍配偶，需申請工作許可。
- (2) 依就業服務法第51條，經獲准與其在中華民國境內設有戶籍之直系血親共同生活者，需申請工作許可。

# 重大變革注意事項

112年度變革重點：(若有異動，以技檢中心最新公告為主)

1. 鍋爐操作(模擬機具)甲級自**112年起學科測試全面改採電腦測試**，術科測試全面改採模擬機具測試。學術科測試地點由**主辦單位統一分配**至合格學術科場地測試，學術科同一天(不限假日)、同一地點辦理(學術科辦理單位由技檢中心另行公告)，准考證(測試日期、時間及地點)由學術科辦理單位另行寄送通知(並非於簡章所列各梯次學科測試日期、相關考區學校辦理)。報檢人於報名後不得以任何理由要求更換測試辦理單位或退還報名費。
2. 移動式起重機操作-伸臂可伸縮單一級、重機械操作-挖掘機單一級、固定式起重機操作-架空式(機上操作)單一級、固定式起重機操作-架空式(地面操作)單一級等四職類於**112年術科採擬真系統測試與實作測試併行辦理**，應檢人報名時應依測試方式填寫對應之職類代號並參加測試。預計自113年起術科全面改採擬真系統測試，惟仍將視112年併行辦理狀況進行檢討評估。

# 重大變革注意事項

112年度變革重點：(若有異動，以技檢中心最新公告為主)

固定式起重機操作(架空式-機上操作、架空式-地面操作)單一級(擬真系統)報檢人  
重點提示

一、學科測試日期	依簡章所列的學科測試日期辦理。學科測試日期及考試地點依准考證為準。
二、術科測試方式及日期	(一) 固定式起重機操作(架空式-機上操作、架空式-地面操作)(擬真系統)：第一站在擬真測試平台進行測試、第二站採電腦測試及實作測試。 (二) 術科測試辦理單位於測試 14 日前以掛號郵件通知， <u>測試日期不限假日</u> 。
三、術科測試地點	(一) 由主辦單位分配至固定式起重機操作(架空式-機上操作、架空式-地面操作)(擬真系統)之合格術科測試場地( <u>不一定分配於同一縣市或原報檢考區所在之縣市</u> )接受測試。 (二) 術科測試地點以術科測試通知單為準。

#### 四、其他注意事項：

(一) 術科測試地點由主辦單位依選擇報檢考區(非依應檢人住址)衡酌報檢人數分佈情形、各評鑑合格場地之辦理經驗、意願及各場次術科測試應具相當經濟規模等各項因素綜合審議後，分配至合格測試場地(不一定分配於同一縣市或原報檢考區所在之縣市)接受測試，可能受限於報檢人數、檢定經費之經濟規模、合格場地及辦理意願等因素，必須集中一地接受測試，報檢人於報名後不得以任何理由要求更換術科測試辦理單位或退還報名費。

(二) 術科測試通知單(含術科測試日期、時間及地點)由術科測試辦理單位於測試14日前以掛號郵件通知(測試日期不限假日)。

(三) 術科測試日期由術科測試辦理單位安排，報檢人接獲通知時，請準時應檢，不得有異議。

(四) 依技術士技能檢定作業及試場規則第17條規定辦理，報檢人完成報名手續(寄出報名表，以交郵當日之戳記為準)後，不得請求撤回報名、退費、退還術科材料、變更報檢職類、級別、梯次或考區等。請報檢人斟酌個人情形審慎思慮後報檢。

# 重大變革注意事項

112年度變革重點：(若有異動，以技檢中心最新公告為主)

## 鍋爐操作(模擬機具)甲級報檢人重點提示

一、學術科測試方式	學術科測試全面改採電腦測試。學術科同一天、同一地點辦理。
二、學術科測試日期	由學術科測試辦理單位於測試14日前以掛號郵件通知， <u>測試日期不限假日</u> （並非於簡章所列各梯次學科測試日期、相關考區學校辦理）。
三、學術科測試地點	(一) 由主辦單位分配至合格測試場地(不一定分配於同一縣市或原報檢考區所在之縣市)接受測試。 (二) 學術科測試地點若有異動，以最新公告為主。同一測試辦理單位有多個測試地點時，以該測試辦理單位通知為準。

### 四、其他注意事項：

(一) 學術科測試地點由主辦單位依選擇報檢考區(非依應檢人住址)衡酌報檢人數分佈情形、各評鑑合格場地之辦理經驗、意願及各場次學術科測試應具相當經濟規模等各項因素綜合審議後，分配至合格測試場地(不一定分配於同一縣市或原報檢考區所在之縣市)接受測試，可能受限於報檢人數、檢定經費之經濟規模、合格場地及辦理意願等因素，必須集中一地接受測試，報檢人於報名後不得以任何理由要求更換學術科測試辦理單位或退還報名費。

(二) 准考證(含學術科測試日期、時間及地點)由學術科測試辦理單位於測試14日前以掛號郵件通知(測試日期不限假日)，並非於簡章所列各梯次學科測試日期、相關考區學校辦理。

(三) 學術科測試日期及地點由學術科測試辦理單位安排，報檢人接獲通知時，請準時應檢，不得有異議。

(四) 依技術士技能檢定作業及試場規則第17條規定辦理，報檢人完成報名手續(寄出報名表，以交郵當日之戳記為準)後，不得請求撤回報名、退費、退還術科材料、變更報檢職類、級別、梯次或考區等。請報檢人斟酌個人情形審慎思慮後報檢。

# 第3梯次重要行事曆

第 3 梯次報名檢定作業		
簡章及報名書表 每份 50 元 (信封為白色)	發售日期	112/08/22(二)~112/09/07(四)
	發售地點	★少量購買：全家便利商店、萊爾富便利商店、OK 便利商店 ★大量或少量購買： 1. 勞動部勞動力發展署技能檢定中心 2. 財團法人技專校院入學測驗中心基金會一樓服務台 3. 各縣市販售點請參閱附錄 112 年度全國技術士技能檢定各考區簡章販售點(試務資訊網站→報名專區→簡章販售地點→各縣市代售點)
	團購方式 (財團法人技專校院入學測驗中心基金會)	1. 運費 120 元【運費不論數量皆為 120 元】 2. 填具報名書表訂購專用劃撥單或網路轉帳 3. 下載點(試務資訊網站→報名專區→簡章販售地點→團體訂購單) 4. 郵局劃撥後將訂購明細回傳 05-5376741 5. 收到傳真將訂購報名書表寄至指定地址
報名方式	團體報名 個別報名	112/08/29(二)~112/09/07(四)
准考證寄送日期 (不含按摩及職業安全衛生管理、鍋爐操作模擬機具甲)		112/10/17(二)
網路公告試場位置 (不含按摩及職業安全衛生管理、鍋爐操作模擬機具甲)		112/11/02(四)
學科及術科紙筆測驗日期 (不含按摩及職業安全衛生管理、鍋爐操作模擬機具甲)		112/11/05(日)
學科測試成績單寄送日期 (不含按摩及職業安全衛生管理、鍋爐操作模擬機具甲)		112/12/05(二)
術科測試日期 (不含按摩及職業安全衛生管理、鍋爐操作模擬機具甲)		不限假日，由術科試務辦理單位於測試前 <b>14</b> 天掛號通知，但術科試題另有規定者，從其規定。
備註：1. 不分報名方式一律須郵寄報名表件，收件截止日以郵戳或有註明日日期戳記為憑，逾期不予受理。 如以平信寄遞發生遺失、遲誤或郵戳註記模糊致無法報名，其責任由報檢人自負。報名書表為報名收件重要依據，若郵件(包裹)內未檢附報名書表者，視同未完成報名手續，並不予受理。 2. 網路報名系統於 08 月 29 日上午 9 時開放，於 09 月 07 日下午 5 時關閉，並需將報名表件寄回方完成報名手續。		

# 報檢注意事項

- 年度內全國技能檢定各梯次辦理職類、級別「免試術科者」：
  - (1) 本島地區：全國技能檢定各梯次均受理甲級職類之「免試術科者」報名參加學科(紙筆)測試，乙級及丙級免試術科者，應檢人除可選擇報名全國檢定該梯次有排定之職類參加學科(紙筆)測試外，亦可報名即測即評及發證檢定(免術)之各梯次學科(電腦)測試。
  - (2) 離島地區：全國技能檢定各梯次均受理各職類、級別之「免試術科者」，報名參加學科(紙筆)測試，應檢人除可選擇報名全國檢定年度內有開辦之職類參加學科(紙筆)測試外，各職類乙、丙級亦可報名即測即評及發證檢定(免術)之各梯次學科(電腦)測試
  - (3) 03101鍋爐操作(模擬機具)甲級學術科測試分別採電腦測試及模擬機具方式辦理，學術科同一天、同一地點辦理，故本職類甲級免試術科者僅能於排定梯次報名參加學科(電腦)測試。

# 報檢注意事項

- 109、110、111、112年曾參加報檢資格未修改之同職類級別技能檢定，免附報檢資格文件，但須檢附上開任一年度學科或術科成績單影本，可分別至技檢中心網站 (<https://www.wdasec.gov.tw>)/技能檢定/檢定資訊查詢與下載/檢定資訊查詢/三年內報名相同職類級別免附報檢資格查詢，查詢是否免附報檢資格及補印成績單。(詳閱P.9)
- 同職類級別細項術科採二種不同測試方式可互相採認：

03100↔	鍋爐操作↔		↔
03101↔	鍋爐操作(模擬機具)↔		↔
+			
06104↔	固定式起重機操作↔	架空式(機上操作)↔	↔
06106↔	固定式起重機操作↔	架空式(機上操作)↔ (擬真系統)↔	↔
+			
06105↔	固定式起重機操作↔	架空式(地面操作)↔	↔
06107↔	固定式起重機操作↔	架空式(地面操作)↔ (擬真系統)↔	↔
+			
06201↔	移動式起重機操作↔	<u>伸臂可伸縮</u> ↔	↔
06203↔	移動式起重機操作↔	<u>伸臂可伸縮(擬真系統)</u> ↔	↔
+			
07002↔	重機械操作↔	挖掘機↔	↔
07006↔	重機械操作↔	挖掘機(擬真系統)↔	↔



# 補充說明

3年內報名相同職類級別免附報檢資格查詢

\* 身分證:  (英文請大寫)      \* 預計報檢年度: 112

\* 職類: 03100 鑄造操作

\* 級別: 甲級

\* 出生日期:  (如民國70年1月1日出生日, 格式: 070/01/01)

\* 驗證碼:  2 311

※注意事項:  
 1. 自112年開始, 3年內報名參加同職類同級別, 如該報檢職類級別未修正報檢資格, 報名時得免附報檢資格證明文件, 僅須檢附最近一次相同職類級別成績單; 惟如3年內相同職類級別因故有被撤銷報檢資格紀錄者, 則3年內須檢附報檢資格證明文件。  
 2. 成績單查詢及列印

3年內報檢紀錄如下:

檢定類別	年次	梯次	姓名	職類	級別	准考證號	免試別	備註
全國檢定	110	1		03100 鑄造操作	甲級		免術	
全國檢定	109	3		03100 鑄造操作	甲級		一般	
全國檢定	109	2		03100 鑄造操作	甲級		一般	

本職類級別報檢資格公告日: 103年11月20日, 103年11月20日公告修正  
 是否應檢附報檢資格證明文件: 免檢附(報名時僅須檢附最近一次相同職類級別成績單)

技能檢定系統

技能檢定術科辦理單位及成績查詢、補發成績單及證照費繳費單列印

請依需求輸入左側個人資料或右側(新取得技術士證書)姓名及技術士證總編號進行查詢

**個人資料**

身分證號:  (英文字母請大寫)

出生日期: 民國年月日  (如民國70年1月1日出生日, 格式: 070/01/01)

職類: 代碼  職類名稱

\* 輸入驗證碼: 5 1 02

**技術士證總編號**

姓名:

技術士證總編號:

職類代碼-技術士證號:

※注意事項:  
 1. 技能檢定成績以寄送至「成績通知單」為準。  
 2. 成績通知單寄發後3天, 才可補印繳費單。  
 3. 成績通知單或繳費單為PDF檔, 請先安裝ADOBE READER才可開啟檔案, 並請以雷射印表機列印, 繳費號碼方能正常代收或逕向本中心申請成績單補發 (電話04-22595700\*301), 若您尚未安裝可點選右邊圖示進行下載。  
 4. 如個人欲申請補本項「技能檢定術科辦理單位及成績查詢、補發成績單及證照費繳費單列印」功能之全套檢定成績, 請點選並填寫「對應」勞動部勞動發展署技能檢定中心全球資訊網, 查詢功能申請表, 辦理。  
 5. 非屬參加全國檢定合格, 或已持有技術士證書申請補發者, 請以申請技術士證換(補)發方式辦理, 請點選技術士證(費)換補發申請作業>技術士證(費)換補發申請作業。  
 6. 有脫定繳費開放意願者, 請至繳費設定平台(https://eservice.wdasec.gov.tw/WWW/PersonalData)設定開放

# 報檢注意事項

## 個人資料特定目的外蒐集、處理、利用同意書(附件46, P115)

- 如願意提供個人資料予報檢職類對應之目的事業主管機關，請另加填寫個人資料特定目的外蒐集、處理、利用同意書（如附件46），如同意提供，請於報名時一併交付。
- 如不同意提供，則無須交付（同意與否不影響技能檢定報名申請）。
- **報檢自來水管配管職類丙級，因有一試兩證情形，請報檢人務必檢附同意書報檢。**

附件 46

### 勞動部勞動力發展署技能檢定中心 個人資料特定目的外蒐集、處理、利用同意書

個人資料特定目的外蒐集、處理及利用同意事項

如您同意勞動部勞動力發展署技能檢定中心將您報名表所填個人資料提供予報考職類對應目的事業主管機關暨所屬機關(構)及所委託之機構、團體，進行就業宣導或媒合之用，將可提升就業機會。  
(若不同意不影響技能檢定報名申請)

同意 不同意 (未勾選者視為不同意)

立同意書人：\_\_\_\_\_ (簽章)  
身分證字號/統一編號：

【如為未成年且未結婚者，則須經法定代理人(父母或監護人)同意】  
法定代理人：\_\_\_\_\_ (簽章)  
身分證字號/統一編號：

中華民國            年            月            日



# 報檢人重點摘要提示

- 一. 本年度全國技術士技能檢定簡章及相關訊息，如有需要，請自行至技能檢定相關網站查詢或下載：
  1. 全國技術士技能檢定報名及學科測驗試務資訊網（以下簡稱試務資訊網站）：<https://skill.tcte.edu.tw>
  2. 勞動部勞動力發展署技能檢定中心網站(以下簡稱技檢中心網站)：<https://www.wdasec.gov.tw>
- 二. 依技術士技能檢定作業及試場規則第17條規定辦理，報檢人完成報名手續（寄出報名表，以交郵當日之戳記為準）後，不得請求撤回報名、退費、退還術科材料、變更報檢職類、級別、梯次或考區等。請報檢人斟酌個人情形審慎思慮後報檢。
- 三. 一般職類乙級，除**電腦軟體應用、電腦硬體裝修、會計事務-人工記帳、會計事務-資訊4職類學科測試時間為上午10:00~11:40**外，其餘各乙級職類學科測試時間為下午2:00~3:40，請參閱簡章P. 17。

# 報檢人重點摘要提示

- 四. 本年度除**團體報名、大陸學位生(陸生就學)、探親就學及一般手工電銲、氬氣鎢極電銲、半自動電銲等3職類報檢人限通信報名**外，餘不分職類、級別均可採通信報名或網路報名。除特定對象暫免繳交報名費用，其餘報檢人無論採何種報名方式，應將完成繳費（請參閱P. 18~30欄位金額繳款）之繳費單收據正本黏貼於報名表（網路報名並以台灣Pay繳費者，僅須填列銷帳編號），並於規定報名期限內以掛號、宅配或包裹方式（寄件管道包括郵局、各大超商等）寄至640303雲林縣斗六市大學路三段123-5號全國技能檢定通信報名統一收件中心。收件日期以郵戳或有註明日期戳記為憑，逾期不予受理。
- 五. **報檢人已繳費但未於報名期限內寄送報名表者均視同未完成報名手續，並不予受理。**

# 報檢人重點摘要提示

- 六. 採網路報名紙本寄件者，可不購買簡章暨報名書表，應詳細閱讀簡章及網路報名同意書內容，其報名及繳費流程請詳閱簡章P.7、16，注意事項如下：
1. 各該職類技能檢定規範請自行至技檢中心網站  
(<https://www.wdasec.gov.tw>)/技能檢定/技能檢定報檢流程與費用/技能檢定規範查閱。
  2. 完成網路報名後，**請務必下載列印報名書表**，連同應考資格證明文件及繳款證明寄件，未於報名期限內寄送報名表件者，網路報名視為無效。
  3. 申請免試術科者：
    - ①網路報名資料係直接與技能檢定資訊系統進行勾稽查核，當查無報檢人資料時，若為身分證資料異動者，請檢附戶籍謄本資料向原辦理單位申請更正；若查無報檢人成績時，請檢附成績單影本向原辦理單位查詢與更正；若未能於報名期限前完成更正者，請改採通信報名，以免影響權益。
    - ②寄送報名表正副表時，得免附成績單。
  4. 網路報名時均須上傳最近二年內彩色正面半身脫帽照片電子檔(不得使用生活照)。

# 報檢人重點摘要提示

- 七. 報檢資格證明文件均繳交影本(不驗正本)，惟職業潛水體檢表(健康檢查表如簡章附件28)需為正本。辦理單位並得視實際審查需要通知報檢人補繳其他證明文件如：勞保投保紀錄..等。持職業訓練結訓證書報檢者，請務必檢附結訓證書及課程與時數資料影本(結訓證書正、反面資料影本)。
- 八. 職業安全管理、職業衛生管理、職業安全衛生管理、物理性因子作業環境監測、化學性因子作業環境監測、托育人員(原保母人員)、照顧服務員等7職類，如需確認是否符合報檢資格，得於當年度該梯次職類簡章發售日至報名開始日前申請資格預審，請參閱P. 71。
- 九. 報名時學、術科均需同時報名，不論學科測試成績是否通過均可參加術科測試。
- 十. 同一梯次之同一職類、級別及項目(職類代號5碼相同者)不得重複報名。
- 十一. 前後梯次均有辦理之職類，前一梯次術科測試成績尚未公佈，請自行斟酌是否報名本梯次；凡完成報名手續且繳交費用者，除符合試場規則第17條相關規定者外，報檢人不得以任何理由要求退費。

# 報檢人重點摘要提示

十二. 自104年1月1日起學科測試成績保留取消，申請免試學科或術科之說明如下（詳閱簡章P. 9）：

1. 符合技術士技能檢定作業及試場規則第17條規定者，須檢附**免試學科公文正本**及學科及格成績單影本申請免試學科。
2. 109、110、111、112年度已取得術科測試成績及格，該項測試成績自下年度起，三年內參加檢定時，得予保留，申請免試術科者請檢附及格成績單影本（成績單影本需記載分數或及格文字），報名時不用檢附資格證件。
3. 報檢人必須先符合報檢職類資格後，始得於報名時檢附免試術科證明或主管機關所出具免試術科公文影本提出申請免試術科。
4. 報檢人於報檢時未申請免試學科或術科者，則視同一般報檢人。
5. 報檢人姓名或身分證統一編號有異動者（如居留證換為身分證或身分證編號不雅），請於報檢時檢附戶籍謄本(含記事資料)以茲佐證。
6. 111年1月1日起『保母人員』職類名稱更改為『托育人員』，前已取得保母人員職類單一級術科成績保留者，得申請托育人員職類免試術科測試，測試成績及格者，技術士證職類名稱級別為托育人員單一級。



# 報檢人重點摘要提示

- 十三. 同一梯次報檢二個以上職類級別或項目，致類科測試時間或試場相同時，報檢人無法應檢之職類級別或項目列為缺考，報名費用不退費。
- 十四. 若原填寫之測試考區（該梯次主要學科測試地點）無法容納報檢人數或考區因故異動時，將另行安排測試地點（不限同一縣市），**實際測試地點以准考證為準。**
- 十五. 每梯次學科測試完畢翌日於技檢中心網站 (<https://www.wdasec.gov.tw>)公告學科採筆試測驗題方式之試題與標準答案及術科採筆試非測驗題職類試題。
- 十六. 應檢人參加技術士技能檢定學科測試使用之計算器機型不拘；惟各該職類級別術科試題另有規定者，從其規定。
- 十七. 應檢人對於學、術科測試成績有異議者，得於成績單送達之日起十日內，以書面向勞動部勞動力發展署技能檢定中心（以下簡稱技檢中心）申請成績複查，逾期不予受理。112年第1梯次起，職業安全衛生管理職類乙級由應檢人向各辦理單位申請成績複查。

十八. 參加學科及術科採筆試非測驗題時，應檢人於測試中將行動電話、穿戴式裝置或其他具資訊傳輸、感應、拍攝、記錄功能之器材及設備隨身攜帶、置於抽屜、桌椅或座位旁者成績扣20分。（穿戴式裝置例舉請至技檢中心網頁/技能檢定/技能檢定報檢流程與費用/提醒小心違規項下參閱）

## 穿戴式裝置例舉

### 穿戴式裝置例舉

敬告應檢人：

技能檢定考試禁止攜帶具通訊攝錄功能器材（如：穿戴式裝置，包括智慧眼鏡、智慧耳機、智慧手錶、智慧手環<如小米手環及AppleWatch等>），應檢人考試中如經發現攜帶或置於抽屜、桌椅或座位旁，或有傳遞信號、夾帶電子資料等情形，將依技術士技能檢定作業及試場規則等相關規定，予以扣分或扣考。

<p><b>智慧手環/健康手環/運動手環</b></p>  <p>功能：支援語音控制、聲控、震動通知、錄音、錄影、通話等功能，可透過藍牙或 WiFi 與手機連線傳輸進行遠端監看。</p>	<p><b>智慧手錶</b></p>  <p>功能：支援聲控、具藍牙及 WiFi 傳輸功能，可接收簡訊、社群軟體、撥打及接聽電話或具錄影錄音並支援拍照等功能。</p>
<p><b>耳機</b></p>  <p>功能：支援藍牙訊號傳輸，可無線連接至手機。</p>	<p><b>錄影筆</b></p>  <p>功能：具錄音、錄影功能，可透過藍牙或 WiFi 與手機連接，使用網路進行遠端監看。</p>
<p><b>其他：智慧眼鏡、智慧佛珠、智慧戒指、吊飾型密錄器等</b></p>  <p>功能：支援拍照、錄音、錄影、感應或記錄，可透過藍牙或 WiFi 與手機連接，使用網路進行遠端監看、通話等功能。</p>	

備註：依據考選部112年7月26日選資二字第1120003058號函同意檢用該部「穿戴式裝置例舉」公告資料

# 報檢人重點摘要提示

- 十九. 簡章內容（含收費標準、報檢資格等）與報名表件若有異動，依技檢中心最新公告為主。
- 二〇. 報檢人所填寫報名表之各項資料及所附文件均經其本人詳實核對無誤，如有偽造或變造情事者，需自負法律責任，請詳閱**主管機關蒐集、處理、利用告知聲明（如附件45）**，並在報名表正表簽名確認。
- 二一. 若未於103年12月31日前取得學科測試成績及格，且104年1月1日以後方取得術科測試成績及格者，請檢附術科報名首日在前之學、術科及格成績單申辦合併發證。
- 二二. 技術士技能檢定學科試題自題庫產生者，其甲、乙級測試採單選題60題，每題1分，複選題20題，每題2分，複選題答案全對才給分，答錯不倒扣；惟按摩職類乙級因考量視覺功能障礙者實務作答情形，維持採單選題，詳見簡章P. 51；丙(單一)級採單選題80題，每題1.25分，答錯不倒扣，測試時間100分鐘，採電腦閱卷。相關修正規定請依技檢中心網站最新公告為主。作答注意事項請參閱簡章P. 52~55。

# 報檢人重點摘要提示

二三. 自104年1月1日起，學科測試成績及格者不再保留，故所有職類（包括不同項目者）均各自拼題，如：07601中餐烹調(素食)、07602中餐烹調(葷食)學科為不同題目，須分別參加07601、07602之學科測試，請勿於同一梯次報檢同一職類、級別之不同細項。請參閱簡章II重點注意事項第17點等說明，審慎思慮後報檢。

二四. 技檢中心106年9月13日技發字第1061301065號令公告**職業安全衛生、工作倫理與職業道德、環境保護、節能減碳**等4共用工作項目，各職類學科題庫抽題比例各項各佔5%。歡迎至技檢中心網頁/測試參考資料頁面，代號**90006、90007、90008及90009**下載參考使用。

# 報檢人重點摘要提示

二五. 技檢中心106年11月30日技發字第1061301406號令公告

「**食品安全衛生及營養相關職類**」共用科目於相關職類（**中餐烹調**、西餐烹調、**飲料調製**、餐飲服務、**食物製備**、**烘焙食品**、食品檢驗分析、**中式麵食加工**、中式米食加工、**肉製品加工**、水產食品加工）學科測試抽題比例為20%。歡迎至技檢中心網頁/測試參考資料頁面，代號**90010**下載參考使用。

108年9月27日技發字第1081301000號令公告「**資訊相關職類**」共用科目於相關職類（**電腦軟體應用**、電腦軟體設計、**電腦硬體裝修**、網頁設計、**網路架設**）學科測試抽題題數為丙級12題、乙級9題。歡迎至技檢中心網頁/測試參考資料頁面，**90011**下載參考使用。

# 報檢人重點摘要提示

二六. 依技術士技能檢定及發證辦法第49條規定，技術士證及證書不得租借他人使用。違反規定者，中央主管機關應廢止其技術士證，並註銷其技術士證書。

應檢人有下列情形之一者，撤銷其報檢資格或學、術科測試成績，並不予發證；已發技術士證及證書者，應撤銷其技術士證，並註銷其技術士證書：

1. 參加技能檢定者之申請檢定資格與規定不合。
2. 參加技能檢定違反學、術科測試規定。
3. 冒名頂替。
4. 偽造或變造應考證件。
5. 擾亂試場內外秩序，經監場人員勸阻不聽。
6. 以詐術或其他不正當手法，使檢定發生不正確結果。
7. 其他舞弊情事。

應檢人或參與人員涉及前項所定情形之一者，中央主管機關應通知其相關學校或機關依規定究辦，其涉及刑事責任者，中央主管機關應移送檢察機關。



中央主管機關於撤銷技術士證或註銷技術士證書時，應通知相關中央目的事業主管機關。

# 報檢人重點摘要提示

- 二七. 有關技術士技能檢定及發證辦法及技術士技能檢定作業及試場規則相關條文部分，請逕至技檢中心網站參閱並詳閱簡章P. 53~55，以維自身權益。  
(若有異動，以技檢中心最新公告為主)
- 二八. 測試期間因「嚴重特殊傳染性肺炎(COVID-19)」防疫相關規定防疫管制對象者，不得應檢，請應考人配合相關防疫措施；防疫相關事項，請至技能檢定中心網站\最新消息項下參閱，並將視疫情變化隨時調整補充公告內容。

# 報名程序重點說明

## 報名表購買(報名表販售期間)

- 少量購買：於販售期間至全國之  全家便利商店、 萊爾富便利商店、 OK超商。
- 大量或少量購買：
  - 技檢中心技能檢定服務窗口
  - 各縣市簡章販售點或洽全國技能檢定通信報名統一收件中心（販售期間可電洽05-5360800詢問
  - 逕至試務資訊網站  
<https://skill.tcte.edu.tw>查詢



# 報名程序重點說明

## 主要學科測試地點

- 主要學科測試地點請參閱**簡章P. 13-P. 15**
- 所有考區試場平面圖及試場配置表將於**測試前3天**於試務資訊網站<https://skill.tcte.edu.tw>公告(含術科測試採筆試非測驗題)，測試當天並張貼於各學科測試地點。[不含職業安全衛生管理乙級、鍋爐操作(模擬機具)甲級]
- **測試當日上午8時起**，開放考區供應檢人查看試場位置，惟應檢人不得進入試場(如考區僅辦理**下午場次測試時**，**開放考區時間為中午12時起**，並將於試務資訊網站另行公告)。
- 若原填寫之測試考區(該梯次主要學科測試地點)無法容納報檢人數或考區因故異動時，將另行安排測試地點(不限同一縣市)，**實際測試地點以准考證所載為準**。

# 報名程序重點說明

## 報名方式

代碼	考區	主要學科測試地點	郵遞區號	地址
98	中明	臺中市立啟明學校(第3梯次)	421	臺中市后里區三豐路三段936號

說明：分北、中二區輪流各辦理一梯次，臺北市立啟明學校辦理第1梯次及臺中市立啟明學校辦理第3梯次，學術科同一天、同一地點辦理測試，測試日期另行通知。

鍋爐操作(模擬機具) 甲級	<p>◆測試地點限填寫以下考區： 28 北三、30 桃園、40 臺中、63 高雄。</p> <p>◆上述所列考區並非測試地區，實際學術科測試地點由主辦單位衡酌報檢人數分佈情形、各評鑑合格場地之辦理經驗、意願及各場次測試應具相當經濟規模等各項因素綜合審議後分配至合格學術科場地測試。</p> <p>◆自112年起學科測試全面改採電腦測試，術科測試全面改採模擬機具測試。學術科測試地點由主辦單位統一分配至合格學術科場地測試，學術科同一天(不限假日)、同一地點辦理(學術科辦理單位由技檢中心另行公告)，准考證(測試日期、時間及地點)由學術科辦理單位另行寄送通知(並非於簡章所列各梯次學科測試日期、相關考區學校辦理)。報檢人於報名後不得以任何理由要求更換測試辦理單位或退還報名費。</p>
------------------	--

現為或曾為外籍配偶及大陸地區配偶丙(單一)級播放國語口唸學科試題：		<p>◆學科測試地點限北部地區-新店區、中部地區-臺中區、南部地區-岡山區、東部地區-花蓮區，實際測試考區以准考證所載為準。</p> <p>◆術科測試地點以學科測試地點(非報檢人住址)為分配依據。</p>
06104 固定式起重機操作-架空式(機上操作)		
06105 固定式起重機操作-架空式(地面操作)		
06700 女子美髮	10000 美容	
07601、07602 中餐烹調	15100 堆高機操作	
07705 烘焙食品-西點蛋糕	15400 托育人員(原保母人員)	
07721 烘焙食品-麵包	17800 照顧服務員職類	
資深人員丙(單一)級播放國、台語口唸學科試題：		
01800 鋼筋	15100 堆高機操作	
01900 模板	17500 混凝土	
04000 配電線路裝修	20300 喪禮服務職類	
移工(居留事由為移工、外勞)丙級播放國語口唸學科試題：		
20500 下水道用戶排水設備配管		

# 報名程序重點說明

## 報名方式

### 加列外語輔助學科試題：

00400 一般手工電銲(單一)	09100 氬氣鎢極電銲(單一)
00901 泥水-砌磚(丙)	09700 半自動電銲(單一)
00902 泥水-粉刷(丙)	12600 建築物室內裝修工程管理(乙)
00903 泥水-面材鋪貼(丙)	13600 造園景觀(乙)
01200 家具木工(甲乙丙)	15100 堆高機操作(單一)
01800 鋼筋(丙)	17100 裝潢木工(乙)
01900 模板(乙丙)	17500 混凝土(丙)
04200 測量(丙)	17800 照顧服務員(單一)
04202 測量-工程測量(甲乙)	19000 地錨(乙)
04203 測量-地籍測量(甲乙)	20200 鋼管施工架(丙)
06104 固定式起重機操作-架空式(機上操作)(單一)	
06105 固定式起重機操作-架空式(地面操作)(單一)	
08101 下水道設施操作維護-管渠系統(乙)	
08102 下水道設施操作維護-機電設備(乙)	
08103 下水道設施操作維護-處理系統(乙)	
08104 下水道設施操作維護-水質檢驗(乙)	
17401 營建防水-填縫系防水施工(丙)	
17402 營建防水-水泥系防水施工(丙)	
17403 營建防水-烘烤系防水施工(丙)	
17404 營建防水-薄片系防水施工(丙)	
17405 營建防水-塗膜系防水施工(丙)	
17406 營建防水-瀝青油毛氈系熱工法防水施工(丙)	
20701 金屬帷幕牆-帷幕牆項(丙)	
21100 建築製圖應用(甲乙)	
21101 建築製圖應用-電腦繪圖(丙)	
21102 建築製圖應用-手繪圖(丙)	

◆學科測試地點限北部地區-板橋區、中部地區-大里區、南部地區-鳳山區、東部地區-花蓮區，實際測試考區以准考證所載為準。

◆術科測試地點以學科測試地點(非報檢人住址)為分配依據。

# 申請學科試題協助 對應須檢附文件(2-1)

附件 13-1<sup>1</sup>

### 加列外語補助學科試題協助申請表<sup>1</sup>

說明

- 申請協助對象限符合報檢資格之勞工(居留事由為勞工、外務或履歷)、親屬或曾為外語配偶、依親來臺並得在臺工作之外國人。詳細說明請參閱 P.43-44。
- 申請協助報檢人必須符合該申請職類之報檢資格。
- 申請協助項目只限提供印尼語、越南語、泰國語及菲律賓(以英文)等四種語言任一應檢、學、術科試題及監場(評)人員說明與學科試題公告皆以中文為主;所提供之加列外語學科試題,如與中文試題有任何能順或不相符之處,仍以中文版本試題為準,加列外語試題僅為輔助服務性質,不得據以作為試題疑義等相關訴求。

**※請務必轉知報檢人學科測試注意事項,以免違規被扣分或以零分計算※**  
相關資訊請至試務資訊網<https://skill.tcte.edu.tw/>應檢人專區/勞工參加學科測試注意事項

申請人姓名	統一證號或身分證統一編號
緊急聯絡人姓名	電子信箱:
聯絡資訊	電話(公): 行動電話:
學科協助項目	僅得申請一種語言: <input type="checkbox"/> 印尼語 <input type="checkbox"/> 越南語 <input type="checkbox"/> 泰國語 <input type="checkbox"/> 英語

限申請

勾選考區

- 北部地區-板橋區(考區代碼33)
- 中部地區-大里區(考區代碼47)
- 南部地區-鳳山區(考區代碼62)
- 東部地區-花蓮區(考區代碼12)

與報名表填寫須一致

學科應檢地點

請勾選下列限定考區,並確認與報名表考區填寫一致:

- 北部地區-板橋區 中部地區-大里區 南部地區-鳳山區 東部地區-花蓮區

選測地點以准考證所載為準,術科(不含採筆試非測驗類職類)測試地點以學科測試地點(非報檢人住址)為分配依據。

附件 14<sup>1</sup>

### 【20500 下水道用戶排水設備配管】移工丙級搶救國語口唸學科試題協助申請表<sup>1</sup>

說明

- 申請協助對象限符合報檢資格之勞工(居留事由為勞工或外勞)。
- 申請協助時報檢人必須符合該申請職類之報檢資格。
- 申請協助項目只限提供國語口唸試題服務,其試題數及試題內容與筆試試題相同。
- 所提供之口唸試題,僅為輔助部分字元之辨識,如學科測試未通過,將不得以口唸試題影響測試為由,要求加分或另給予重新測試機會。

**※請務必轉知報檢人學科測試注意事項,以免違規被扣分或以零分計算※**  
相關資訊請至試務資訊網<https://skill.tcte.edu.tw/>應檢人專區/移工參加學科測試注意事項

申請人姓名	統一證號或身分證統一編號
緊急聯絡人姓名	電子信箱:
聯絡資訊	電話(公): 行動電話:
學科應檢地點	請勾選下列限定考區,並確認與報名表考區填寫一致: <input type="checkbox"/> 北部地區-新店區 <input type="checkbox"/> 中部地區-臺中區 <input type="checkbox"/> 南部地區-岡山區 <input type="checkbox"/> 東部地區-花蓮區

選測地點以准考證所載為準且術科測試地點以學科測試地點(非報檢人住址)為分配依據。

## 勾選考區

- 北部地區-新店區(考區代碼37)
  - 中部地區-臺中區(考區代碼40)
  - 南部地區-岡山區(考區代碼61)
  - 東部地區-花蓮區(考區代碼12)
- 與報名表填寫須一致

112年度 丙 單一 級技術士技能檢定報名表(副表)

准考證編號(請勿填寫):

考區代碼	28	考區名稱	北三區
職類代號	10000	職類名稱	美容
中文姓名或原住民傳統姓名	陳筱玲		
原住民傳統姓名並列之羅馬拼音	CHEN, XIAO-LING		
英文姓名	CHEN, XIAO-LING		

職類項目

# 申請學科試題協助 對應須檢附文件(2-1)

**附件 12**  
**外籍配偶及大陸地區配偶丙(單一)級播放國語口唸學科試題協助申請表**

說明	<ol style="list-style-type: none"> <li>申請協助對象限符合報檢資格之<b>外籍配偶及大陸地區配偶</b>。</li> <li>申請協助時報檢人必須符合該申請職類之報檢資格。</li> <li>申請協助時須檢附可證明現為或曾為外籍配偶或大陸地區配偶之戶籍謄本或相關證明文件。</li> <li>申請協助項目只提供<b>國語口唸試題服務</b>，其試題數及試題內容與筆試試題相同。</li> <li>所提供之口唸試題，僅為輔助部分字元之辨識，如學科測試未通過，將不得以口唸試題影響測試為由，要求加分或另給予重新測試機會。</li> </ol>
申請人姓名	統一證號或身分證統一編號
聯絡電話	(日).....(夜).....(行動電話)
報檢職類	<input type="checkbox"/> 06104 固定式起重機操作-架空式(機上操作) <input type="checkbox"/> 06105 固定式起重機操作-架空式(地面操作) <input type="checkbox"/> 06700 女子美髮 <input type="checkbox"/> 07601 中餐烹調-素食 <input type="checkbox"/> 07602 中餐烹調-單食 <input type="checkbox"/> 07705 烘焙食品-西點蛋糕 <input type="checkbox"/> 07721 烘焙食品-麵包 <input type="checkbox"/> 10000 美容 <input type="checkbox"/> 15100 堆高機操作 <input type="checkbox"/> 15400 托育人員(原保育人員) <input type="checkbox"/> 17800 照顧服務員
學科應檢地點	<p>請勾選下列限定考區，並確認與報名表考區填寫一致：</p> <input type="checkbox"/> 北部地區-新店區 <input type="checkbox"/> 中部地區-臺中區 <input type="checkbox"/> 南部地區-岡山區 <input type="checkbox"/> 東部地區-花蓮區 <p>(※測試地點以准考證所載為準且術科測試地點以學科測試地點(非報檢人住址)為分配依據。)</p>

勾選考區

北部地區-新店區(考區代碼37)

中部地區-臺中區(考區代碼40)

南部地區-岡山區(考區代碼61)

東部地區-花蓮區(考區代碼12)

與報名表填寫須一致

**附件 15**  
**資深人員丙(單一)級播放國、台語口唸學科試題協助申請表**

說明	<ol style="list-style-type: none"> <li>申請協助項目只提供口唸試題服務，其試題數及試題內容與作答方式與一般報檢人相同，報檢人並需符合下列資格之一：                     <ol style="list-style-type: none"> <li>民國 45 年 8 月 31 日以前出生。</li> <li>國民小學畢(肄)業，或未受國小教育者。</li> </ol>                     ■檢附學歷證明影本或未就學證明或戶口名簿影本(需記載學歷)。                      (3)從事檢定職類相關工作年資 15 年以上且現在仍在職。                      ■檢附相關工作經歷證明(含在職)。                 </li> <li>所提供之口唸試題，僅為輔助部分字元之辨識，如學科測試未通過，將不得以口唸試題影響測試為由，要求加分或另給予重新測試機會。</li> </ol>
申請人姓名	身分證統一編號
聯絡電話	(日).....(夜).....(行動電話)
報檢職類	<input type="checkbox"/> 20000 救護服務
學科應檢地點	<p>請勾選下列限定考區，並確認與報名表考區填寫一致：</p> <input type="checkbox"/> 北部地區-新店區 <input type="checkbox"/> 中部地區-臺中區 <input type="checkbox"/> 南部地區-岡山區 <input type="checkbox"/> 東部地區-花蓮區 <p>※測試地點以准考證所載為準且術科測試地點以學科測試地點(非報檢人住址)為分配依據。</p>

二梯次)  
二梯次)

語言別

國語  
台語

112年度 丙 級技術士技能檢定報名表(正表)

准考證編號(請勿填寫): 單

考區代碼 28 考區名稱 北三區

○填表前請詳閱簡章內容及本表背面說明，以免影響個人權益。  
 ○考區依簡章 P.13-15 擇一考區填寫，若為限定考區之職類，擇一限定考區填寫。  
 ○考區或職類未填寫、填寫不清楚或代碼與名稱不一致者，則由承辦單位進行指定。

中文姓名 或原住民族姓名	陳筱玲	職類代號	10000	職類名稱		職類項目	
-----------------	-----	------	-------	------	--	------	--

# 報名方式及繳費流程圖

## 團體報名流程

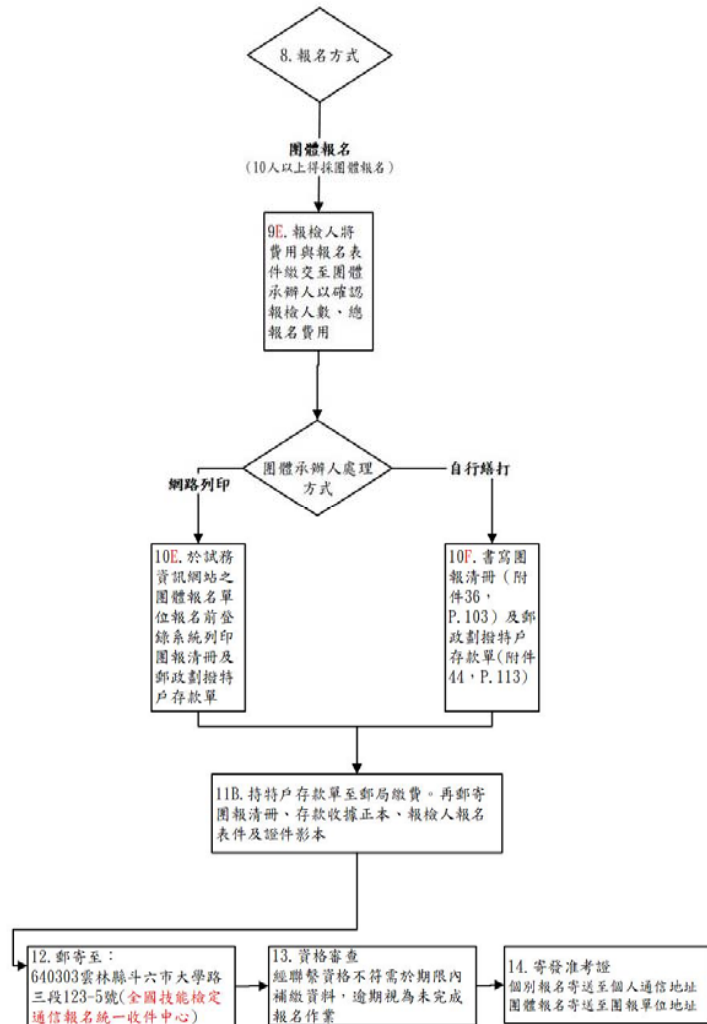

- 團體報名清冊可經由「團體報名單位報名前登錄系統」，或手寫「團體報名清冊」（附件36，簡章P.103），兩種方式擇一檢附；若未檢附，將視為個別報名。
- 報名費請以團體為單位一筆先行繳納，資格審查通過後，**成績單及術科通知單寄送個別報檢人。**

# 報名方式及繳費流程圖

## 個別報名流程

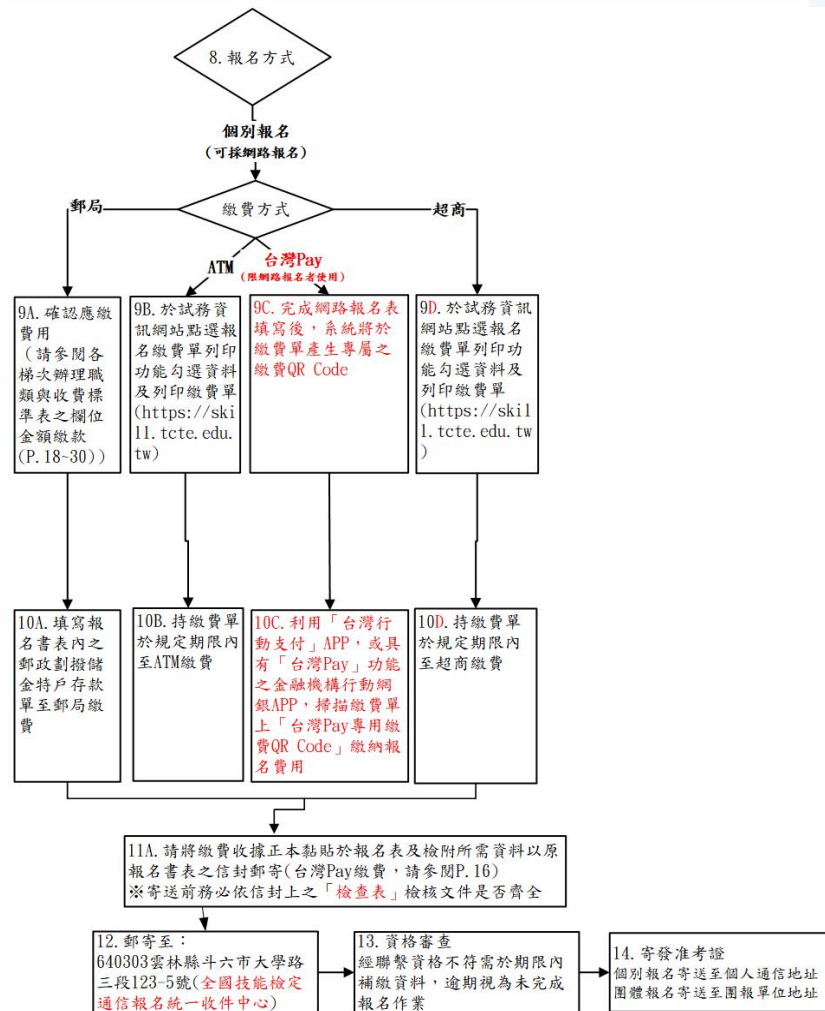

- 請確認報考職類級別並先行繳費，資格審查通過後，依通信地址寄送准考證。
- 未於規定報名期限繳納報名費者視同未完成報名手續。

# 報名方式及繳費流程圖

## 網路報名流程

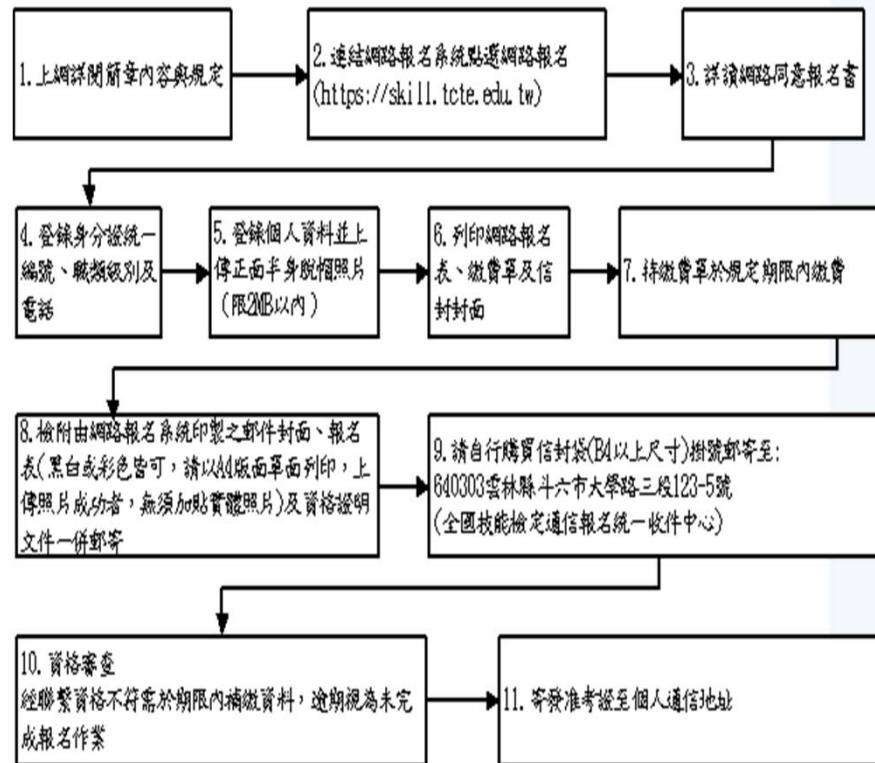

- 網路報名（不含團體報名、大陸學位生（陸生就學）、探親就學及一般手工電銲、氬氣鎢極電銲、半自動電銲等3職類）
- 網路報名系統於報名第一日上午9時開放，截止日期為報名最後一日下午5時，系統將於當日下午5時關閉，請儘早完成報名作業，避免集中於報檢截止日，造成網路流量壅塞而影響報檢權益。
- 完成網路報名，**未於報名期限內寄送報名表件者，則網路報名視為無效**，另報檢之相關資料經完成繳費、下載報名表寄遞後，不得要求更改，若網路報名資料與所寄送之下載報名表資料不符時，**以所寄送報名表書面資料為準**。
- 寄送前務必依照信封上之「檢查表」檢核文件是否齊全，**並不得以非本年度非當梯次報名表件報檢**。



# 准考證範例

收件資訊由  
報名表正表導入



- 准考證號說明
- 1-10000-2-2263\*\*\*\*

乙級	112年度第3梯次全國技術士技能檢定學、術科測試准考證	※學科測試地點	開南高級中學-北一區 臺北市中正區濟南路一段6號
姓名	美蓉	學科	術科
准考證號碼	1-10000-2-2263****	報考證明章	報考證明章
報檢職類	美容		
試場號碼	學科：26609	※注意事項：	
※測試日期及時間	◎參加報名須持國民身分證、護照、最近二吋半身正面脫帽彩色二吋照片二張、符合申請檢定資格之居留證或入籍許可證之影印證明文件(屬「非華語」者請附上得考任何文字及符號)。		
◎學科測試時間：112年11月05日下午1:50入場，02:00-03:40開試。	◎學科測試時間：術科測試單位測試前14天採號通知。		
◎術科諮詢：請洽勞動部勞動力發展署技能檢定中心 電話：04-2259-9545	◎術科諮詢：請洽勞動部勞動力發展署技能檢定中心 電話：04-2259-9545		
◎符合身心障礙協助申請者，請上網查詢通過審核之服務項目，網址為 <a href="https://skill.tctc.edu.tw/">https://skill.tctc.edu.tw/</a>	◎符合身心障礙協助申請者，請上網查詢通過審核之服務項目，網址為 <a href="https://skill.tctc.edu.tw/">https://skill.tctc.edu.tw/</a>		
◎學科測試考場(位置查詢：學科測試當天張貼於各學科(含術科紙筆測試)測試地點，或請於學科測試前三天上網查詢，查詢網址為 <a href="https://skill.tctc.edu.tw/">https://skill.tctc.edu.tw/</a> )	◎學科諮詢專線：05-3608800		
◎學科成績網路公告日期為：112年12月01日	◎學科成績單寄出日期：112年12月05日		
◎學科成績單寄出日期：112年12月05日	閱者「嚴重特殊傳染性肺炎(COVID-19)」疫情，勞動部技術士技能檢定注意事項說明書(相關訊息，請隨時留意技能檢定中心網站 ( <a href="https://www.wdasec.gov.tw/">https://www.wdasec.gov.tw/</a> ) 最新消息項下資訊)		

1	-	10000	-	2	-	2	26	3	****	
• 全國檢定		• 職類代碼		• 級別 • 1=甲級 • 2=乙級 • 3=丙級 • 4=單一級		• 年度末碼	• 考區代碼	• 梯次	• 流水碼	• 空白全檢 • A=免學 • B=免術

<<應檢人繳費收執單>> 列印日期：112年10月13日  
 勞動部 委託 財團法人技專校院入學測驗中心基金會  
 辦理112年度第3梯次全國技術士技能檢定代收規費收據

姓名	年度	112
准考證號碼	梯次	3
報檢職類	級別	乙級
繳納金額	免試別	一般
繳納內容	審查費：150元	學科：190元
	術科：2230元	
核定對象別	審查費：0元	學科：0元
	術科：0元	

主辦單位：勞動部勞動力發展署技能檢定中心  
 承辦單位：財團法人技專校院入學測驗中心基金會

# 網站及諮詢服務

## 成績查詢、術科查詢及學科考試試場查詢



勞動部勞動力發展署

WORKFORCE DEVELOPMENT AGENCY, MINISTRY OF LABOR

全國技術士技能檢定

報名及學科測驗試務資訊網

承辦單位：財團法人技專校院入學測驗中心基金會

最新公告 報名專區 應檢人專區 關於我們

111年度全國技術士技能檢定 > 最新公告

公告標題

公告日期

公告單位

目前無公告訊息

111年度全國技術士技能檢定 > 重要日程表

重要工作內容	第一梯次	第二梯次	第三梯次	
簡章及報名書表發售期間	110/12/28(二)至 111/01/13(四)	111/04/19(二)至 111/05/05(四)	111/08/22(一)至 111/09/07(三)	
報名日期	團體報名 個別報名	111/01/04(二)至 111/01/13(四)	111/04/26(二)至 111/05/05(四)	111/08/29(一)至 111/09/07(三)

主辦單位：

勞動部勞動力發展署技能  
檢定中心網址

<https://www.wdasec.gov.tw>

承辦單位：

財團法人技專校院入學測  
驗中心基金會網址

<https://skill.tcte.edu.tw>

# 網站及諮詢服務

## 電話諮詢

- 主辦單位
  - 勞動部勞動力發展署技能檢定中心
  - 全國技能檢定服務專線
  - 04-22599545
  - 特定對象補助諮詢專線
  - 04-22500707
- 承辦單位
  - 財團法人技專校院入學測驗中心基金會
  - 免費諮詢專線：0800-360-800
  - E-mail：[skill@mail.tcte.edu.tw](mailto:skill@mail.tcte.edu.tw)
  - 傳真專線：05-5379009
  - 服務電話：05-5360800 轉各分機
- 技檢職類諮詢：842、521~523、525~529
- 簡章洽購、報名退費：529
- 准考證補發：842
- 繳費收據補發：842
- 報檢人資料變更：842

THE

*THE END*

# 法務部廉政平臺架構簡介

## 平臺理念

廉政署將作為民眾、廠商、公務員與相關政府機關（工程、審計、檢察）的聯繫溝通平臺，藉由廉政署平臺的積極運作，讓公務員能安心執行職務、廠商維護合理權益、民眾獲得優質公共建設，及政府妥善監督稽核。

## 平臺目標

### 建構優質尊嚴工作環境

- 落實公務員廉政倫理事件諮詢及登錄。
- 妥處誣控濫告案件，為同仁洗冤白謗。
- 保護同仁及廠商免於受暴力威脅。

### 協助工程如期、如質、無垢完工

- 協助工程主辦機關建立公開透明採購制度。
- 協助工程主辦機關妥處申訴案件。
- 結合機關內控機制，善盡監督稽核職責。
- 協處陳情請願事件，避免工程延宕。

### 結合發揮監督外控力量

建置「村里廉政平臺」及「廉政志工」，結合NGO團體及民意機關，以民間力量監督工程施作，協助及早發現缺失，透過廉政平臺請求改善解決。

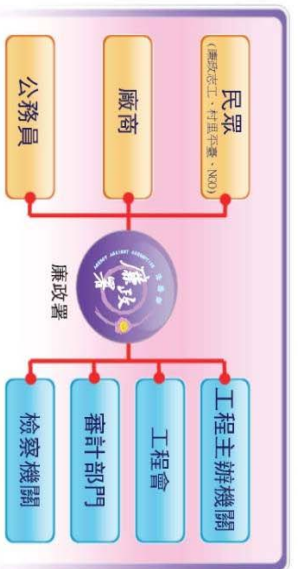

## 案例說明

### 全民顧水 臺灣足水

臺灣降雨量分布不均，且近年來受氣候變遷影響，水資源供需面臨諸多問題，尤其南部地區影響程度最為顯著。復以2009年8月莫拉克颱風侵襲，南部主要水庫如曾文、南化水庫集水區增加大量沖蝕及崩塌地，水庫淤積量較颱風前增加約1.1億立方公尺，對供水穩定影響甚鉅。為改善南部地區主要水庫（曾文、南化、烏山頭水庫）營運功能、加強上游集水區水環境保育及有效提升水源備援與常態供水能力，政府乃自2010年起，分6年編列新臺幣540億元經費，加速水庫治理及水源開發，降低缺水風險及維持水庫營運壽命。

廉政工作應由預防性角度出發，以降低弊失風險、消弭不當干擾。廉政署有感於本計畫攸關南部地區水資源永續利用，執行上跨越不同機關，更涉及龐大經費支出，首次扮演國家重大建設計畫守護者的角色，於2011年12月辦理3場「村里顧水 臺灣足水」系列活動，宣誓將連結「村里廉政平臺」及「廉政志工」等社會參與功能，透過工程、檢察、廉政、審計、NGO團體、民意機關及地方基層之跨域整合，讓社會矚目之國家重大建設計畫，經由民眾參與及監督，提升工程品質及廉潔效能。本專案是反貪、防貪工作的一項突破性創新，對於未來廉政工作亦具指標意義。

### 我們的作法：

#### 跨域整合橫向聯繫

運作廉政署之廉政平臺，每2個月定期透過座談會、說明會，增進工程主辦機關、廉政、檢察、廠商、審計、NGO團體、地方等相關人員多向溝通，並針對風險因子，共同蒐集、研析及協商解決方式。



#### 建立優質公務環境

協助機關同仁排除請託關說、誣控濫告、暴力威脅及不理性民眾行為等外力不當干擾外，並協助妥處陳情抗議事件與危害或破壞事件。

#### 掌握工程狀況，促進作業公開透明

蒐集工程執行內容，協調工程機關透過網路或其他方式對外公布，使廠商或民眾充分瞭解資訊。

#### 維護採購作業公開公平公正

政風機構將於職掌範圍內，協助機關建立透明公開之採購作業，維護廠商合法權益。

#### 教育宣導觀摩，精進專業知能

辦理教育訓練課程，精進廉政志工專業知能，讓廉政志工有能力發現施工缺失，進而透過廉政平臺反映，提升工程品質。另辦理各地平臺聯繫人及志工間交流，相互觀摩並交換意見。

# The Framework of AAC Anti-corruption Platform

## Concept

The Agency Against Corruption (AAC) will serve as the liaison among the public, suppliers, public servants, and related governmental agencies (engineering, auditing and procurement). With active implementation, the public servants may perform their duties without worries, the suppliers' rights will be reasonably protected, the public will enjoy quality public infrastructure and the government may properly supervise and audit the projects.

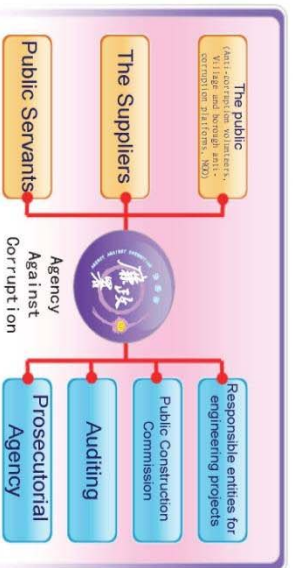

## Case

### The "Water Care and Water Replenishment" Project

The distribution of rainfalls in Taiwan is uneven, and the supply and demand of water resources are facing many challenges under the influence of the climate change in recent years. The effects on southern Taiwan are especially evident. When Typhoon Morakot hit Taiwan in August 2009, erosion and landslide greatly increased in Tseng Wen and Nan Hua Reservoirs. After Typhoon Morakot, the sediment increased by 110 million cubic meters, which greatly affects the water supply. In order to improve the operation of the major reservoirs in southern Taiwan (Tseng Wen, Nan Hua and Wusanto Reservoirs), strengthen environmental protection of the catchments areas from the upper streams and effectively increase the water reserve and stable water supply, the government appropriated a six-year budget of NTDS\$ 54 billion in 2010 to accelerate reservoir management and explore new water resources to reduce the risk of water shortage, maintain the operation of the reservoirs and prolong their lives.

Anti-corruption tasks should be preventative in order to reduce the risks of fraud and eliminate inappropriate interference. The Agency Against Corruption considered this project significant for the sustainable use of water resources in southern Taiwan, and the implementation is cross-departmental and the cost associated is huge. Therefore, as the guardian of the major national infrastructure project for the first time, the Agency held a series of activities themed "All people care for water to ensure sufficient water supply in Taiwan" in December 2011 and pledged to connect the social participation functions of the "village and borough anti-corruption platforms" and "anti-corruption volunteers". With the cross-jurisdictional integration of engineering, prosecution, anti-corruption, auditing, NGO, elected representatives and local authorities, the goal is to enlist people's participation and monitoring in an effort to raise the engineering quality and to prevent corruption of the nation's major infrastructure projects. This project is not only a breakthrough innovation but also a benchmark for future anti-corruption work.

## Goal

- Establish high quality and respectful working environment
  - Implement consultation and registration of ethics behaviors for public servants.
  - Properly handle false and abusive accusations and clear any wrongful accusation for the colleagues.
  - Protect the colleagues and the suppliers from violent threats.
  - Assist the projects to be completed on time with expected quality and without flaws
  - Assist the responsible entities for engineering projects to establish a transparent procurement system.
  - Assist the responsible entities for engineering projects to properly handle appeals.
  - Integrate the internal control mechanism within the agency and fulfill the responsibility of conducting audits.
  - Assist with handling petitions to avoid project delay.
  - Integrate and utilize the power of external supervision
- Establish the "village and borough anti-corruption platforms" and "anti-corruption volunteers" and integrate the NGOs and elected representatives in order to supervise the projects with the power from the public, assist with detecting the flaws in an early stage, and seek improvement and solution through the Agency Against Corruption Anti-corruption Platform.

## Our approach

### Cross-jurisdictional integration and lateral connection

To operate the AAC anti-corruption platform, and regular seminars and workshops are held every two months to increase the interaction among the lead project agency, anti-corruption authority, prosecution and police, suppliers, auditors, NGO, and local organizations and to collaboratively collect, analyze, and consult on the solutions toward risk factors.

### Establish a high quality working environment for public sectors

Assist the colleagues in the agency to avoid exterior interferences such as lobbying, false and abusive accusations, threats and violence, and irrational behaviors, and properly handle petitions, protests, and dangerous or damaging incidents.

### Grasp the progress of engineering projects progress and promote the transparency and openness of the operation

Collect the content of the engineering project implementation and coordinate the project to make announcements through the internet or other means so that the suppliers or the public may fully comprehend the information.

### Ensure the openness, fairness and justness of the procurement process

The ethics units will, within their jurisdictions, assist the agency to establish a transparent and open procurement process and protect the legal rights of the suppliers.

### Improve professional knowledge and skills through education, promotion and observation

Conduct educational training to perfect the professional knowledge and skills of the anti-corruption volunteers so that they have the abilities to detect flaws in the engineering project, and reflect through the anti-corruption platform to elevate the quality. Conduct interactions between the platform connectors and the volunteers so that they can observe each other and exchange their opinions.



# ☆反毒宣導☆

- ☆吸毒是一種罪孽，不但導致個人身體衰頹，智能減退，道德淪喪抑且貽毒子孫。
- ☆煙毒之為害，重者喪生，輕者傾家蕩產，影響社會治安至深且鉅，實為犯罪之淵藪。
- ☆施打毒品、吸食毒品，處六個月以上五年以下有期徒刑。製造販賣運輸、第一級毒品或鴉片者，處死刑或無期徒刑。
- ☆煙毒對於人類身心健康的戕害，至為嚴重，一經沾染，就好像魔鬼附身。
- ☆快感是瞬間，破滅是永遠，請拒絕毒品誘惑。
- ☆檢舉吸毒販毒的人，政府絕對保密，而檢舉人也可以得到很高的獎金。
- ☆檢舉吸毒或販毒是每一個國民愛護國家民族的責任。
- ☆舉發吸毒、販毒，政府訂有獎勵辦法，請踴躍向治安機關檢舉。
- ☆秘密檢舉吸毒、販毒，請撥電話**110**。